SHANGHAI, FRIDAY JULY 14. 1922 NO. 17,740
THE SHUN PAO, CHINESE DAILY NEWS
PUBLISHED EVERY MORNING AND SUNDAY ESTABLISHED 1872.

申報

中華民國十一年
西曆一千九百二十二年
七月十四號 星期五
舊曆壬戌閏五月二十日
今天五大張售大洋三分
第一萬七千七百四十號

本館始自同治十一年即西曆一八七二年 已在中國郵政局特准掛號認為新聞紙類 包裹郵寄 優待劵

本館定報價目 本館廣告刊例

今日本報連常識共五大張閱者注意

莫忘明天

贈送歡迎牌香烟

陽曆七月十五號(即陰曆閏五月廿一日禮拜六)下午一時起至夜間十二時止無論何人往大世界購買大世界門劵一張者即可贈送歡迎牌香煙(十枝裝)一包 惠泰烟公司總理 DA 936

陽曆七月十五日為上海中華皮鞋公司五週紀念之期特舉行大廉價半月以誌提倡國貨成功之紀念各貨減價計分(一)對折(二)六折(三)七折(四)八折(五)九折五種本公司貨精價廉向不減價此次特殊機會幸請光臨十五日起半月為期期內暫停優待劵使用 總店南京路拋球場 支店北四川路橋堍 戊A 3169

貴重地產標賣

本局於民國五年抵進地產兩區一坐落靜安寺路一百念一號念一號半一百念二號念二號半共計地十三畝五分九厘道契英冊二千一百十六號三千七號上有房屋三所其一現租與人至夏曆癸亥九月初一日滿期一坐落百老滙路B念九號A念九號念九號租與南洋烟草公司至一九二三年四月一號滿期又三十號A念八號C念九號B念九號C念九號三號租與第一三... 計地三畝七分六厘道契英冊八千五百四十三號上有貨棧其貨棧現因該產不合本局之用經董事會公議決定標賣凡欲購者請將每畝價值開明封寄本局至少須出價在十二萬兩以上自登報之日起以一禮拜為期屆期開標所定之價以最高者得之 ... 均於一九二四年四月三十號滿期 本局營業所 ... 者由本會於開標日專函通知於通知之次日即繳款十成之一作為定銀餘項在一禮拜內交足如逾限不交以次高者得其第一標所交之定銀概不發還 輪船招商總局啟 戊A 3185

德興縣諸君鑒

敝處舊置有德邑八都海口左近早晚田八十餘畝洒場莊子三紙如有人欲出售者請通函寄屯溪厚裕莊汪恨蝶接洽可也 甲A 3865

唐敬梅啟事

鄙人於上星期五下午在新北門相近遺失照片標子三紙如有拾得人請送至廣西路三百八十七號花邊公會當酬謝此啟 A 3167

豫信綢莊啟事

啟者豫信綢莊原設上海四川路一百二十七號所有欠人各款限於九月一號以前清結否則依法追償 本號所欠之款亦限於九月一號以前結清 逾期無效 特此通告 A 4104

盤店聲明

啟者開設民國路三百零三號門牌內之公盛昌記機號於本年五月二十日因營業虧耗倒閉投債債業由公盛昌記代表沈子梅君出面將公盛昌記貨物店基生財作價立據盤與杜志記承受自推盤之後聽憑受盤人改牌營業倘有以前欠人欠人及一切意外交涉概與受盤人無涉特此聲明 法公堂律師 ... 受盤人杜志良 債權代表施汲甫同啟 A 4822

恕訃不周

不孝文炤等罪孽深重不自殞滅禍延顯考 ... 府君痛於夏曆壬戌五月十四日子時壽終京寓享壽 ... 不孝文炤等親視含殮遵禮成服擇於六月初三日扶柩回籍 ... 哀此訃 孤哀子文炤 文淳 文韶 文沅 泣血稽顙 治喪辦事處張房謹啟 1836 乙A

法租界霞飛路凡爾登花園

賽燈藝術會

今日慶祝 門劵仍售五角 童僕減半 詳目請閱本報第三張 4810 乙A

法國民主紀念 再加游藝 通宵懸燈

受美律師代表民康報社通告各界

為通告事今因有人登載社意圖阻止該社營業進行本律師代表該社情形與正式公堂備案茲奉該社論令即日登報通告並各界如有人破壞該社及阻止進行情事儘可依法呈請懲辦以儆效尤等因為此登報通告務希各界注意為要此布 戊A 4831

林百克 傅勵 大律師代表上海各路商界總聯合會警告順古學堂吳占康君

案據河南路商界聯合會函稱本月四日有住居愛而近路榮慶里一千零二十四號開設順古學堂之吳占康假冒本總會名義私刻該會印章印刷游藝劵收據等件沿路強迫購買 該會當場拘送捕房在案等情茲本律師等代表上海各路商界總聯合會特致警告於該吳占康君本總會並無為各路義學籌捐及舉行游藝會等事亦無吳占康其人各界如有被其冒名撞騙者請報告本律師以便依法起訴特此通告 戊A 4613

葛福萊公館通告

逕啟者自一九二二年七月十五號起天賜德大律師牛門大律師麥克道大律師法律顧問室事務所仍在北京路D字三號行名仍用葛福萊字樣恐各界尚未知悉特此奉告 乙A 4820

英商泰利行新屋招租廣告

英租界大沽路舊名龍門路永慶坊新建單間石庫門二間一廂三間二廂共有一百餘幢將次竣工 南高涼爽空氣大寬廠出入交通利便已經陸續定出不少尚存不多特此登報佈告各界士商知悉如欲租者請至四川路一百二十一號本行經租賬房接洽面議預定可也謹此預告 甲A 3324

中美交易所股東公鑒

啟者本所自停止營業清算以來已近六閱月迄今未有結束辦法長此延宕我股東聯合會藉資聯絡而謀對付事關公同利害一切完全義務如荷加入請向廣東路(五馬路)四號福生洋行韓有剛君接洽為盼 又本聯合會定於陰曆月之廿一日即本星期六下午三時在該洋行內開會討論進行屆時請隨帶股票特此通告 中美交易所股東聯合會啟 ZA 4834

李孤帆敬答周君錫三及其他中國商業信託公司股東

昨申報載周君等廣告敬承一一 鄙人於去年九月間奉本公司之命赴香港今年二月杪始歸上海其時公司內容已與現狀無大殊異曾向董事長辭職已荷默認茲敢敬告我股東者鄙人受聘為本公司副經理未能始終其事致從未挪用一文錢並自信絕無舞弊之事實請股東群查帳目自不難發見責任所在也茲姑不欲多所陳述待有機緣容當逐一公表於世 戊A 3170

廣萬源票號緊要聲明

敝號開設有年名譽卓著有口皆碑無勞贅述今見申新各報載有顧範九住址問題涉及本號並不交關某既非本號股東更無由本號拘去情事以廣萬源票號名譽攸關恐有誤會特此登報聲明 又本號除已專函更正外各界不明真相恐有誤會事關名譽並請各報更正 法租界三洋涇橋廣萬源票號謹啟 ZA 4835

沈德馨啟事

啟者鄙人於陽曆七月十五號起接任怡昌洋行華經理之職如蒙賜教請臨博物院路十八號敝行賬房間接洽為盼 ZA 4799

聲明

所有本行松江府屬總經理華公司買辦臣君茲因合同期滿業於一千九百二十二年七月一號與本行另訂新合同繼續辦理恐未週知特此聲明 上海亞細亞火油公司啟 CA 926

鐵路管理局緊要廣告

津浦京奉兩路所開由北京至浦口上海往返直達特別快車前因軍事停駛現定於七月十日起照舊開行計七月十日第一次特別快車由北京開往上海 ... 京奉津浦兩路開行 ... 第二次特別快車由浦口開往北京 ...

泰昌洋貨木器號改組有限公司廣告

泰昌股分有限公司圖章並將泰昌號舊章另行保存至以前所訂各種合同契據及對外一切手續凡蓋有泰昌號圖章者仍舊繼續有效特此廣告惟希公鑒 ... 士戌年正月起改組股分有限公司加入資本銀三十萬兩並在原廠翻造三層樓洋房大加擴充現在暫就貴州路一百五十九號洋房照常營業即於陽曆七月十日即陰曆閏五月十六日起啟用 ZA 4682

南京自來水公司通告

本公司前因時局關係從容進行未敢催迫現已確定辦法從商埠及城內市廳人物般開戶口繁盛將來發達定可預期所有已交股金者務請將第一期股款連同證據交換股票其未交證據金者務請將第一期股款連同證據金并交切勿遲誤是所企盼此啟 甲A 3863

鎮源公司緊要通告

啟者本公司包銷賈汪煤斤分銷運河裏下河一帶歷有年所現查有他號將賈汪煤斤私自運往裏下河運河充斥意在破壞包銷口岸與本公司銷額大有妨礙今商准賈汪總公司認定口岸立即扣留充公特此預先聲明 處如查有私運賈汪煤斤船隻侵銷 ... 州邵伯等處設立稽查 ZA 4592

貴重地皮招賣

現有蘇州河沿岸立德油廠南隔壁地皮一方共計七十餘畝前臨河濱後接滬寧鐵路水陸交通極為便利 美如合意者請親臨下開地點接洽 法租界外灘十二號滬江油餅交易所清理處啟 英租界東棋盤街裕興盆號 一新開河鼎源號 滬江油餅交易所清理處啟 甲A 3663

上海愛儷園廣倉學文會壬戌特課啓事

本會仍照舊例分試經學小學史學文學四門各以兩題為完卷題五月十六日發卷六月十五日繳齊 課卷向本會購買每卷取大洋五分遞送可用郵票掛號從速 贈潤從優(經學題)聘禮主客之國所用公幣私幣詳數考 爾雅九洲為般制說 (小學題)說文解字與形聲字釋例 洪氏十六國疆域傳內傳外傳等記又有大記小記雜記等其體例能詳言之與 先秦釋經之書有傳記有說有大傳內傳外傳等記又有大記小記雜記等其體例能詳言之與 (史學題)史記世家列傳稱字稱名稱官稱國稱宗稱子等其例 (文學題)擬清史衞藏傳 擬愛儷園主哈同先生羅迦陵夫人百三十秩合壽文(不拘體)(購卷時註明文學者隨發年譜以備作文資料) 不拘體韻(見商務印書館上海指南) 七夕樂府 愛儷園廣倉學文會啓 ZA 4738

江蘇民立公學招生

本校為普及教育起見特聘留學碩士及現任滬上中學名師教授招收男女高初各級生六百名國文英文算學 ... 本校校舍寬大膳宿便利報名即日起高小生考驗定於陰曆六月念一二三日 ... 校址上海閘北烏鎮路派克路左里 校長莊慶潤啓 戊A 3885

上海中醫專門學校招考

新生 插班生 考期陰曆六月一日始隨到隨考證金洋五元入校後作學費不取退還地址上海城內石皮弄校章函索即寄附郵票一分 謝利恒 夏應堂 丁甘仁 同啓

江蘇省立第二中學校招生廣告

(資格)高等小學畢業 (名額)一百二十 (報名日期)二中 八月一日起至 八月二十四日止 十中 七月二十二日止 (報名手續)臨時呈驗高小畢業證書並四寸半身照片須畢業學校校長蓋章 (試驗日期)二中 八月二十六日 十中 七月二十六日 (地點)二中蘇州葑門內草橋 十中徐州北門外央 六中鎮江城內數樓崗 六中 ... 各校章程請附郵票一分 ZA 4823

江蘇省立第二工業學校招生

專門本科 應用化學科 紡織科各三十名 工程測繪科 土木科二十名 程度 中學畢業者 豫科 高小畢業者 職業科 以高等小學畢業或同等程度者 納費 學費三十六元膳費四十元雜費五元運動費二元 報名費二元(充本校義務) 試驗 (一)體格檢查(二)口試(三)心理測驗 報名 附郵票一分 蘇州城內三元坊 ... (考期)八月一日上午八時起 (名額)各二十名 (科目)國文(五)英文(四)算術(六) ... 照片一張 ... 戊A 4389

中華職業學校招生

(一)名額 商科 鐵工科 木工科 琺瑯科 ... 考期 陽曆七月二十日 ... 地點 ... 報名 ... 程度 ... 試驗 ... 戊A 3120

南菁學校中等部招生

... 戊A 3000

鎮江江淮公学招生

學額 初級中學一年級 五十名 師範一年級 二十名 期 陽曆七月十五日上午八時起隨到隨考 報名費二元不取發還 資格 高小畢業或同等學力 初級師範生 ... 章程函索即寄 鎮江南馬路 甲A 3858

安徽公立法政專門學校招生

(一)招收預科生八十名法律經濟政治各本科 ... 考期陽曆八月十日至八月二十日止 考試地點在安徽北門外百子橋本校 ... 章程函索詳章須附郵票二分 甲A 3611

上海專科師範暑期學校通告

本校定七月十五號開學報名期延長至開學時截止已報名而未繳選課表者望速補填寄來特此佈告 校長吳夢非白 戊A 3057

南洋醫學專門學校招生

資格 中學畢業及具有相當程度者男女兼收 報名 即日起至陽曆七月底止隨到隨考 附則 二年級考試 ... 學費 ... 校址 上海南門內 國文 英文 7375 A

上海美術專門學校招生

本屆招考西洋畫科 高等師範科 初級師範科 一級插級生二十名 高等師範科 中學畢業者 西洋畫科 須曾受中等教育三年及有相當程度者報名期自登報日起至八月三十日止 試驗學科 國文 英文 代數 幾何 三角 物理 化學 ... 章程函索即寄 校址上海西門白雲觀本校 ... 劉海粟 啟 戊A 3047

浙江公立工業專門學校招生廣告

設科 電氣機械科 應用化學科 名額 ... (資格)中學畢業或同等學力 (科目)國文 英文 數學 ... 日期 七月十三日至十五日止 ... 試驗地點 杭州報國寺本校 (本學期繳費)學費十元書籍費二十八元本屆校舍不敷膳宿各生自理 ... 口試 體格檢查 報名及考試地點 報國寺本校 戊A 2938

大同學院招考

設科 (甲)中學 大學預科(乙)英文專修科 各班及補習班 特告 本院以研究學術為根本救國方法 來學者自宜以潛心學業其有投考而不能守規受教者概請無庸投考 ... 上海滬杭車站北本院 院長胡敦復 ... 戊A 2930

承天英華學校招考

本校日授國文二時英文五時各級俱有現招大學一二年級中學各級及初學新生隨考隨到 學元(索章)須附郵票 九月十五號(報名)繳最近照片一張證金五元不取發還 ... 上海滬湖 ... 校長周志禹啟 戊A 3023

北京中國大學招生廣告

本校招考大學部文法律經濟本科及文法商預科專門部法律政治經濟商本科預科新生各一班並各班插班生均男女兼收凡有大學專門預科畢業及中學畢業或相當程度者須於七月五日起八月二十五日止向本校報名並隨繳畢業或修業證書最近四寸半身照片一張試驗費二元試驗期定於八月一日九月一日兩次欲閱簡章函索即寄 校址北京前門內西城根 戊A 3016

上海華英公學招生

(學級)中學三級預科三級 (課程)延聘中外教員每星期教授英文二十二小時中文十一小時 (報名)隨繳證金二元及最近四寸照片一張(考試)每日上午九時至十一時(附設)暑假英文補習科(校址)北火車站北首永興路八十八號 章程函索即寄 乙A 4596

江蘇省立第一工業學校及附設職工科招生

(名額)機械科電機科各四十名附設職工科三十名(考期)陽曆七月廿四日(試驗處)南京復成橋本校上海尚文門內第二師範學校(報名)考期前一星期內向試驗處報名並親填願書隨繳相片文憑及試驗費一元○職工科專收貧寒子弟以能切實耐勞苦者為合格 戊A 3019

江蘇省立第一第五第二第三第四第九師範學校招考

豫科 第一第二第三第四第五第九師範 各招豫科生 兩級 講習科生一級 廣告

九日各在本校招考新生(每級定額第一師範五十四人第二第四第五第九師範均五十人)凡品端體健願入豫科者須在高等小學畢業或甲種實業學校畢業或與有同等學力年在十五歲以上十八歲以下者 ... 在中學畢業或甲種實業學校畢業或與有同等學力年在十八歲以上願入講習科者須在高等小學畢業 ... (考第五師範者相片上勿書姓名)並須先一日親自到校填寫履歷 ... 領劵入舍(第五師範錄取後 ... 第三師範須繳保證金十五元)... 第一師範蘇州三元坊第二師範上海尚文門內第三師範無錫城內學前街第四師範南京城內 ... 第五師範揚州第九師範鎮江城內 ... 戊A 3079

國立北京醫學專門學校招生廣告

(一)資格 年在十八歲以上二十五歲以下中學畢業或同等學校畢業者 凡體格不合及屆時未到者不得與試 (二)試驗科目 身體檢查 物理化學博物 國文外國語(英語或德語)數學代數幾何 (三)報名日期 自八月一日起至八月十九日止 (四)試驗日期 自八月二十日起分場考試 (五)入學章程在報名處領取 北京後孫公園本校 戊A 3152

江蘇省立女子蠶業學校招生

(學級)一年級傳習科甲部各四十名(程度)一年級須高小畢業或有同等學力者傳習科甲部須年在十六歲以上三十歲以下能執筆記事者(考期)七月二十號十時至三時半隨繳畢業證書四寸半身照片考試費一元(科目)一年級國文算術英文理科體格檢查傳習科國文體格檢查(地點)蘇州西滸墅關本校(報名)即日起(章程)函索即寄(附告)投考時概不寄宿 ... 試驗費現洋二元繳後概不發還 戊A 2979

上海民生女學招生

(學額)手工專修科廿名初級中學一年級四十名高小一年級廿名三年級插班生各十名國民科一年級卅名二三四年級插班生各十名幼稚生廿名工讀班十名 (考期)陽歷七月十五號起至八月念五號止報證金二元 中學高小兩期考第一期陽曆七月二十號即陰歷閏五月念八號即陰歷七月初六其他各班均於開學前二日試驗 (報名)陽歷七月三十號即陰歷六月初七第二日試驗 (開學)陽歷九月三號即陰歷七月十二 (暑假補習科)各項章程函索即寄 陽歷八月念八號即陰歷七月初六 (考試地點)法租界霞飛路貝勒路口本校小學部 校長胡韞吟啓 戊A 3148

京 ... 水災 ... 賑 ... 會 ... 天津 ... [illegible]

紀君等四十五戶 ... 共捐洋二百八十元 李木公君 ... 陶星如君 ... 夏玉峰君 ... 鄧鶴軒君協祥號 ... 步稷臣君等八戶 ... 晚翠堂捐洋四 李鄂樓君捐洋十元 張廷傑君捐洋十元 ... 一百元以上各款均經收放 ...

上海時疫醫院謝黃金榮君慨助洋弍百元

... 院長朱葆三 史量才 竇耀庭 謹啓 乙A 4657

敬告各埠有志經營印刷事業者

方今世界凡百實業悉賴印刷品為推廣之媒介是印刷業實有功於社會敝公司自九年開辦以來承各界之贊助營業日益發達 ... 本公司當有相當之報酬 上海天潼路四百六十三號上海印刷業有限公司謹啓 聯泰印刷公司謹啓 此布告即希公鑒 乙A 4657

沈子衡啟事

鄙人年近古稀精神日衰不能兼顧今將所稍薄產遂同親族分授三子長子雲軒次子蓮水三子兆祺自分之後如有銀錢關係等事各負其責概與鄙人不涉用特登報聲明 甲A4872

滬江綢綾染藝公所啟事

前因染司請求坊東爲關人頭一事與大行公所互派代表磋商條件路有爭執致起衝突停工多日延不解決茲蒙游漣生先生出而調和雙方意見業已互相了解竊恐坊東染司前因同舟又屬同鄉爲此登報聲明消除意見特此登報聲明

綢綾染業公所啟事

啟者敝同業爲染司要求關人頭一事與小行公所各派代表磋商條件互有爭執以起衝突停工多日延不解決茲蒙游漣生先生出而調和雙方疏通業已互相了解竊恐坊東與染司前屬桑梓嗣後各相敬愛勿生意見合行登報聲明

滬江綢綾染藝公所道歉

啟者曾于本月初一日爲染司關人頭一事大行所派代表人未經銘君出席與議所議條件之內略有增刪一時誤會群起風潮猝不及備以致秩序紊亂使潘君負傷及誘名譽殊抱不安特此登報道歉 乙A2887

大生第二廠紡紗公司股東公鑒

敬啟者本公司向例在夏初發息本屆值大災之後蘇北戰事之餘棉業三省市不銷金融滯澀廠紗積壓過甚致正利未能照付可照發查本屆發息之數開列如下每股百兩應得正息八兩餘利十六兩連上屆留存餘利並加息十九兩一錢統計規銀四十三兩一錢除扣添紗機四千八百錠布機二百架並建築等費外每股實發規銀二十四兩正合併聲明 乙A4759

膠濟鐵路股份有限公司籌備處收股通告

膠濟鐵路贖回民辦早經政府明令宣布茲因收回在即亟須組設中樞機關籌備一切爰經魯案善後督辦公署於六月十九日呈報府院並於養日電告成立公司資本總額定爲國幣三千萬元分爲一百五十萬股每股銀二十元一次收足茲定於七月十五日起開始收股以民國十二年十二月底爲截止期所收股款悉數存儲原收股銀行依招股簡章第八條之規定在公司未正式成立以前無論公司或認股人均不得動支公司章程及招股簡章可向各地收股機關或贖路儲金會取閱事關國家主權謹希各界熱心認募爲幸特此通告

現定收股機關如左（此外未指定或接洽未妥者一俟確定續行佈告）

中國銀行（總分支行） 金城銀行（總分行） 山東銀行（總分行） 東萊銀行（總分行） 上海中華勸工銀行 上海商業儲蓄銀行（總分行） 浙江地方實業銀行（總分行） 籌備處（北京東堂子胡同二十號電報掛號七六二七） 戊A3123

馬玉山公司換給股票派息廣告

本公司民國十年總結得溢利銀一十九萬五千餘元照定章撥派股息調息一分預進於本月十五日開派每日上午十點至十二點下午兩點至五點星期日停止請君攜息摺到領並於舊股每一股開得新股五股該股票由總行寄到並請繳回舊股票即換新股票可也此佈 南京路三十七號 馬玉山有限公司謹啟 乙A4

滬商票金交易所清理處發還尾找股款通告

謹啟者本所清理業已結束除開支外其餘剩金自宜找還各股東今按股平均計算尚有三角一股可找茲定陽曆七月十一日起七月十八日止每日上午九時至十一時下午一時至三時委託中南銀行按股照發而清手續凡持有尾找據各股東請持據向該銀行照取恐未週知特此通告 乙A4771

申市交易所股東聯合會啟事

本會自閏月初一日登報以來掛號者甚多恐尚有遠道未及赶到茲特展限七天至二十四日截止以備念九日二時開會公決進行手續凡持本所股單者速來掛號幸勿放棄爲荷 同人公啟 乙B4833

招商局新銘快輪准於本月二十日即禮拜五晚開往烟台天津 本輪帳房林啟 甲A3877

寗興快輪廿一日禮拜六直放普陀廣告

寗興輪船於陰歷廿一日禮拜六下午六時停泊寗紹碼頭直開普陀念二日星期日午後六時由普陀開申大菜間來回票每位二十七元房艙單趟四元統艙二元往來經舟山列島諸名勝沿浙風景劇覽無餘搭客買票者請駕臨漢口路二號本公司可也 三北公司謹啟 乙A4791

寗興快輪廿三日禮拜一開往福州 三北公司啟 乙A4792

上海浙江絲綢商業銀行廣告

常務董事 金溶仲 戚純芳 龐碩卿 陳靜齋 董事長

滬行 經理裴雲卿 副理袁滋青 董事室 經理室

杭行 經理吳晉卿 副理韓景綏

湖行 經理翁菘生

紹行 經理馬壽臣 副理陳岐山

杭州分行 頭髮巷 湖州分行 局前街 紹興分行 日暉弄

營業時間 上午九時起下午五時止 星期日上午十二時止

電話 中央七三六一 中央七三六二 營業室中央七三六三 電報掛號二二六九

行址 上海北京路三十九號

本銀行額定資本二百萬元先已收足七十萬元呈請財政部農商部核准註冊專營商業銀行各種業務所有定期存款活期存款抵押放款短期拆款貼現匯兌等項利息匯水格外克己如蒙惠顧無任歡迎 乙A4307

明華銀行廣告

本行開辦已歷三載資本金二百萬元公積金二十七萬元專做匯兌押款放款各種存款買賣公債等商業銀行業務兼辦儲蓄利息優厚活期存款長年四厘乃至五六厘定期存款三個月五厘六個月六厘一年八厘又六年加對定期存款即一次存洋一千元六年後可得洋二千元印有各種細則函索即寄 滬行寧波糖行街 京行前門煤市街 北京路電話 經理室二八〇三 營業部五二七七 津行法租界四號路 戊A3147

中南銀行廣告

本銀行資本總額國幣二千萬元已收足五百萬元呈請財政部農商部核准註冊並蒙政府特許發行鈔票在案總行設在上海並於天津設有分行專營國內外匯兌活期存款定期存款押款以及銀行一切業務至中外各大商埠均有特約代理機關所有利息匯水佣金無不格外克己手續尤極簡便敬祈各界賜顧是幸 行址上海漢口路四號 電話總理室中央六三四一 營業室中央六一八一 分行天津英租界中街十八號 電報掛號總分行均一五一一（中文）CHINASOSEA（英文） 戊A2975

怡昌洋行廣告

啟者本行在中國經商歷有年數專做進出口大小五金呢絨疋頭漆布油漆機器紙料汽車象皮胎汽車零件並代爲修理兼做各種化裝品旁氏白玉霜洋雜貨等生意現爲推廣營業起見特聘沈德馨君爲華經理於陽曆七月十五號起接任視事凡蒙賜顧請與沈君接洽無任歡迎（電話中央五一〇二） 洋總理法安謹啟

上海新開晉隆歐美西菜社 擇於閏五月十八日開幕

本社開設英大馬路新世界對面大慶里口專備歐美大菜細巧茶點各種洋酒罐頭食物兼製特別冰淇淋各色冷菜衛生冰室應有盡有無不精美且地點適中房間幽雅伺候週到現屆開幕伊始各色考求清潔新鮮味美適口宴客酬應極爲便利凡蒙紳商學界閨閣名媛賜顧者無任歡迎之至 電話中央七四四八號 乙A4777

利濟副券大獎提報

頭獎 39179 福州福祥莊承銷

二獎 12199 常熟昶記承銷

三獎 22739 本埠大善元承銷

四獎 19369 本埠聚寶中承銷

22741 南京五洲藥房承銷

五獎 23612 本埠彭利全承銷

22255 本埠大善元承銷

A乙1802

明天開獎的安徽正券

頭獎叁萬元 額外頭獎兩萬元

頭獎有末一二三四字 額外頭獎亦有末二字 二三四五獎有末二三四字

前清以來未有的 新章綏遠副券

正獎及特別獎 共有六六三十六大獎

有 六個五獎 六個三獎 六個頭獎 六個二獎 六個四獎 六個六獎

外加特獎五千張之大特色

頭獎至六獎均有末二三四字 再有前四字 特別頭獎至六獎 亦有末三四字 又有前四字 准於閏五月念五日開獎 乙A4597

購買新章利濟正券之大希望

雙四獎 雙二獎 雙頭獎 雙三獎 雙五獎

▲還有特別頭獎……上下附獎……一字末尾

▲頭獎至三獎有上下傍獎 ◉額祗四萬張

念六開獎 頭獎共有六萬五千元 乙A4817

甘肅副券 頭獎叁萬元 每張兩角 分條兩元 閏月廿七 上海開獎

慈善救濟正副券 閏五月廿八日開獎

中六個頭獎

請快快發財 得獎最多 希望最大

熱河新章副券 ◀上海開獎▶

◉本券之五大特色◉

(一)頭獎有六個之多

(二)頭獎至十一有上下附獎

(三)頭獎至八獎有末二末三字末四字

(四)頭獎至八獎有前四字

(五)額外頭獎有末二字前四字

准於閏五月廿九日在上海開獎 請各界諸君切弗錯過發財的機會

甘肅新章正券

第九期起大增獎金

頭獎五萬元 二獎二萬元 三獎一萬元

頭獎至六獎有末二字有末三字有末四字有前四字有上下附萬獎每張五元

額設四萬張現已發行詳章請向各票號索閱

唯一新章第三期 川邊副券

（減少券額增多獎金）現已發行（每張售洋三元）詳章請向各票號索閱

額設三萬張

頭獎三萬元

頭獎至六獎有 末二字 上下附獎 前四字

臨池家注意

▲石版精印 嶧山碑 四角

▲珂羅版印 廣武將軍碑 三元

孔祭酒碑 三元五角

尚有多種詳圖書彙報

商務印書館

元史演義 全書六冊 一元四角

全書始於元主之掘宋陵終於明太祖之崛起於有元一代興亡始末大致瞭然通體筆墨酣暢興會淋漓洵爲近世奇書

▲秦漢演義 四冊八角

▲前漢演義 上中編各五冊各八角 下編六冊一元二角

▲南史演義 四冊八角

▲北史演義 六冊一元二角

商務印書館發行

美國……著名雜誌

◀六月份已到▶

商務印書館獨家經售

(1) The Saturday Evening Post

此爲最著名之週刊每期銷數三百萬份內容豐富短篇小說尤多學生及小說家不可不閱

【定價】全年大洋六元半 零售每冊小洋一角半

(2) The Ladies' Home Journal

此爲美國惟一家庭月刊登著小說美不勝收新家庭必備之書也

【定價】全年大洋四元 零售每冊小洋四角

(3) The Country Gentlemen

專載鄉間生活及討論農學園藝之週刊有志研究農事及修養性靈者不可不人手一編

【定價】全年大洋六元半 零售每冊小洋一角半

訂客注意：各誌郵費均在定價外另加

同行注意：以上各誌自四月份起由敝館獨家經理每期到申俱係大批如蒙躉批價目克己

此外本館更有 Asia, Pacific Ports, Physical Culture, Success 等英美雜誌七種按期到申出售定價克己零購預訂皆所歡迎

常識

下列常識書 爲各界所必備 尚有多種不克備列 詳見圖書彙報承索即寄

▲日用類
日用百科全書 二冊六元
日用須知 一冊五角
衣服論 一冊二角
食物論 一冊二角半
居住論 一冊三角半
酬世文柬指南 一冊四角
應用文件舉要 一冊二角半

▲旅行類
西湖遊覽指南 一冊三角半
實用北京指南 一冊一元
莫干山指南 一冊一角半
雞公山指南 一冊一角半
廬山指南 一冊三角半
北戴河指南 一冊二角半
中國名勝 已出十六種 詳圖書彙報

▲衛生類
攝生論 上下冊 四角 三角
衛生叢書 一冊五角
個人衛生論 一冊六角
通俗教育飲食防毒法 一角五分
通俗醫學實用救急法 三角五分
家庭防病救險法 一冊一角半
霍亂預防法 一冊一角半
肺病預防及療養法 二冊二角

▲體育類
普通治療法 一冊八角
中西驗方新編 一冊一元二
訂正八段錦 一冊二角
八段錦圖解 一冊一角
網球術 一冊一角半
端艇游泳術 一冊一角半
鐵握力器運動法 一冊四角半
體育叢書 已出七種 詳圖書彙報

▲修養類
人格修養法 一冊二角二
常識修養法 一冊二角三
意志修養法 一冊一角半
實務材幹養成法 一冊一角
古今格言 四冊五角半
曾文正公嘉言抄 一冊四角
青年修養錄 四冊六角
公民鑑 一冊九角

▲尺牘類
通俗新尺牘 一冊八角
新體白話信 二冊三角
語體學生尺牘初編 二冊二角
同上續編 四冊六角
新撰普通尺牘 三冊五角

▲商業類
新撰學生尺牘 二冊二角半
新撰商業尺牘 二冊三角
新撰女子尺牘 二冊二角半
商業文件舉隅 一冊三角
實用商業簿記 一冊一元二
銀行撮要 一冊一元六
現代商業經營法 一冊六角
廣告須知 一冊四角

▲婦女類
婦女雜誌 每月一冊二角
婦女問題 一冊三角
家事實習寶鑑 一冊六角
實用一家經濟法 一冊二角半
胎產須知 一冊一角
育兒法 一冊一角
女子手巾體操 一冊二角

▲兒童類
兒童世界 每週一冊五分
兒童故事 四冊各四分
兒童詩歌 三冊各四分
童話 第二集 每冊一角五分
京語童話 每冊八分
常識談話 每冊八分
新法兒童世界遊記 每冊五分

商務印書館出版

四部備要之四大特點

備 精 美 廉

凡國學中緊要之經史子集人人應讀者約四五十種大致略備

選擇善本精加校讎用聚珍做宋版排印秀美絕倫可與宋槧元刊媲美

用賽宋紙良墨精印裝訂精美置之案頭古雅宜人版本適中攜帶便利

全書四十八種預約價一次繳僅八十元四次繳者九十元廉價無比

第一次本年六月底出版

預約辦法

●本書第一集計四百冊約三萬餘頁定價一百六十元預約一次繳清者八十元 四次繳者九十元先繳廿元給預約券取第一次書時再繳廿元取第二次書時再繳廿元取第三次書時再繳廿元第四次出書憑券取書

●本書分四次出版民國十一年六月底爲第一期 十一年十二月底爲第二期 十二年六月底爲第三期 十二年十二月底爲第四期

●預約以一千部爲限限滿截止

●郵費國內各行省六元蒙古新疆及日本朝鮮等均十二元各國及香港等均廿四元須一次繳足

樣本函索即寄

中華書局啓 (坊76)

張謇鬻字

南通前年歉去年災農飢商疲而金融滯下走歲入大歉而所負地方慈善公益之費年費累鉅萬無可解除亦無旁貸也求助於人必無濟無已惟求諸己往者嘗以慈善事一再鬻字有例矣鬻字猶勞工也忽忽十餘年今政七十寄復勝勞然無如何自登報日起鬻字一月任何人能助吾慈善公益事者皆可以金錢使用吾之精力不論所得多寡限斷一月此一月內定每日捐二小時於字無一字不納於鬻定例如下

聯 每副 四尺 十六元 每尺加四元
堂幅 每件 四尺 十二元 每尺加二元
屏 每幅 四尺 十元 每尺加二元 單直幅同
扇冊 每頁 六元
卷 每尺八元
額字 尺以內每字二十元 尺以外每字三十元 每加一尺加十元
碑誌另議 眞書加倍 泥金加倍 來文加倍 紙劣不書 來文不佳者不書 磨墨費加一

收件處上海九江路念二號大生滬事務所 乙A 4779

各埠洋燭廠鑒 本行今得外洋電報告洋臘如在此時預定秋冬兩季用者價格可以格外克己望各寶廠速來預定幸勿失此機會詳情函詢或駕本行接洽此佈 上海北車站長興里隆豐行啟 乙A 4747

上海泰安棧 專寫各輪船票

新屋落成擇於閏月十五日先行營業 六月初七日正式開幕

電話中七四〇二號

本棧開設三洋涇橋迄今四十餘年誠信無欺久已馳名近以原址房屋不敷供應來賓每多向隅特在新北門外法租界民國路自建三層洋房地位適中交通利便至佈置之精雅光線之充足飲食之清潔悉臻美滿倘蒙駐節勝於此各界諸君盍興乎來

本棧支店 北京 天津 長發棧 香港 廣州 長堤 泰安棧 汕頭 廣泰來 4512乙A

上海公共租界會審公廨理賬員薛邁羅通告

……多亞路七號本理賬處合格者須於七天內付欵不得延遲此佈 民國十一年七月十一日 公廨理賬員薛邁羅白 戊A 4781

上海絲繭交易所召買賣重房產

坐落四川路五馬路南首春江里舊址A字三百十一至十六號計有號房四五幢棧房十一幢連同英冊道契第一五五號計基地一畝九分五厘四毫今十畝所紮束在即爲特登報召買如合意者請至敝所接洽爲荷 申A 3795

輪船出租

現有華己輪載重三千零八十噸華庚輪載重二千六百十噸華辛輪載重二千七百二十五噸三輪行駛遠洋近海均極便利如欲租者請至北京路十二號敝公司接洽 華裕航業公司謹啓

商業信託公司股東公鑒

頃閱報載公司通告解散及眾定清算人等不勝駭異查公司自去年收足資本一百二十五萬元開辦迄今僅一年即宣告解散此事殊令投資人寒心夫信託事業在中國固屬始創然與交易所性質不同絕對不營投機事業若做抵押放款除保證品外亦有保[illegible] 周錫三等啓 乙A 4762

[illegible]王券 第四十六期開獎

日期 閏五月廿二日

地點 正獎 杭州城站 附獎 上海南市大碼頭 加類 久大

雙頭獎六萬元 剩券提珠 得獎最易 購者諸君 倘請注意

時評

私意 (冷)

今之有勢力者。每通電以告人曰。民意如何如何。余以爲不如言己之私意如何如何之較受人聽也。何也。民意可僞託而私意不能僞託也。民意未必出於一私意不能有二也。民意未必民肯承認。私意己必不能不承認也。民意雖公而人未必信之私意雖私或能去假而見眞也。故曰不如直言私意之爲愈也。

更推而進之。凡言國家之如何如何者不如直言個人地位之如何如何凡言法律之如何如何者。亦不如直言一己權力之如何如何。蓋探其究竟。原係如是。又何必故作悅耳之言以欺人哉。況乎人孰不知其欺。又安能見信而利用哉。

命令

七月十二日大總統令 署財政總長兼鹽務署督辦董康呈請將東三省鹽蓋場知事王楨幹免去本職應照准此令

又令 署財政總長兼鹽務署督辦董康呈請任命楊巨芳試署東三省鹽蓋場知事應照准此令

又令 署財政總長兼幣制局督辦董康幣制局總裁徐佛蘇呈請任命孫潤瑾爲江蘇銀行監理官應照准此令

國內專電

●北京電 閣議總統出席、(一)財部提煙酒署收支各欵力求統一案、照辦、(二)甘肅財廳陳能怡簡任、(三)熱河財廳以王世榮簡任、(四)甘肅涇原道、以樊鼎樞簡任、(十三日下午八鐘)

●北京電 劉湘電院、本年四月、決定全省肉稅作教育獨立專欵、頃讀曹使勘電注意教育經費、尤爲佩紉、(十三日下午八鐘)

●北京電 魯案委員會第一部、今日(十三)開五次會議、日員提出公有財產之詳目、說明大要、幷報告支出費表、以本年三月三十一爲止、租借地內、一八二七萬五六八八元、鐵路沿線、一九七萬五一六九元、總計二〇二五萬〇八五七元、其中民政部所管、一二九六萬二九一〇元、遞信部所管、四五八萬一六〇元、陸軍部所管、二七〇萬六七八七元、決定令關於公有財產之分科會、就上述財產目錄、審查報告、今日海關分科會、開第一次會議、(十三日下午一鐘)

●北京電 元日(十三)魯案第一部五次會議、(一)日委提出公有財產詳細目錄、其實費總數、分租借地內及鐵路沿線兩項、共二零二五零八五七金元、細目分民政遞信陸軍三部、另列詳表、(二)決定令公有財產分委員會、審查前開財產目錄、

●北京電 慎昌函交部、各路欠款甚鉅、倘不能付現、應出期票、於定期支付欠款、庶可據爲對銀行之保證、(十三日下午八鐘)

●北京電 項驤給假十天、(十三日下午八鐘)

●北京電 黃奕住承辦漳廈路、具意見七條、(十三日下午八鐘)

●天津電 省令召集地方會議、各縣團體機關俱派員與會、

●天津電 直自治會勸告熱察綏三特別各區議員、勿加入省議會開會、(十三日下午十一鐘)

●漢口電 聞李烈鈞克吉安後、將軍隊集中峽江、又得新淦新喩崇仁各屬民軍響應、聲勢極大、蔡調各軍分守豐城臨川瑞州待援、聞吳擬令陝軍胡景翼所部一師、及魯軍張克瑤一旅援贛、並有親自入贛指揮訊、

●漢口電 湘趙因岳軍未全撤、派參謀鍾才宏文日(十二)到鄂、持趙親函向蕭商洽、

●漢口電 府院以川允北附、特派顧問冉紹蕤文日到鄂、請蕭派員會同赴川宣慰、

●漢口電 張文生派參謀馬賡文到鄂、與蕭有最要的商榷

●漢口電 鄂軍人迭開會拒湯、兼謀擁蕭、元(十三)晨拒湯派雇勞動界數百人、在閱馬廠集合、手持歡迎蕭督護印及歡迎蕭督兼任省長等旗幟、首向省議會請願、迅咨省署將印送蕭、請蕭暫攝省長、旋由長街游行赴省署、要求劉將印交出、劉允午後二時偕同某紳賫印送蕭、頃武昌電話、正午劉派人偕省議會代表及請願代表等、賫印送蕭、蕭派員至中途攔阻、代表强送到署、蕭堅拒不收、有暫由省議會保管訊、(以上十三日下午八鐘)

●香港電 眞日(十一)湯廷光魏邦平發起海珠調和會議、某氏提出三大綱、(一)對北由孫陳通電設和議機關、商統一、(二)對粵不能用武力對抗、北伐軍不能向廣州作戰、葉部不能向軍艦進逼、(三)雙方軍隊、由孫陳會令暫離廣州市、即議決、先函孫葉、請先答覆、至文日(十二)復開議、由洪兆麟代表黃維藩傳達葉答覆、(一)對北言和、粵軍早有表示、(二)許軍分三路由曲江仁化翁源攻韶、粵軍不能不以武力對抗、(三)如許軍滇軍能退出南雄、方再磋商、孫覆函隨到、謂所議三條、非先決問題、如葉專恃武力則已、否須葉有悔悟、方可再商、至先決問題、可詢魏邦平云云、各代表查詢所謂先決問題、爲(一)恢復政府原狀、始向北議和、(二)葉自請處分、由孫下令赦免、各代表以此辦法、使調人爲難、遂宣告終會、

●香港電 昨有人勸自來水廠、工人罷工、惟工人未允、同時有人在石井兵工廠勸工人罷工、葉舉聞耗、即派隊赴石井監視工人、現省中電話不通、電燈工人雖罷、惟街燈仍照常供給、

祥茂洋行啟事

請認明紅印牛頭嘜爲記

健拿蘭露酒

每瓶售洋二元五角 各大藥房均有出售

本行現設洋紙部直接經理英國及各國名廠所出各種洋紙捲烟紙梗板紙及一切紙料價廉物美如蒙賜顧請至廣東路二號敝行接洽可也 祥茂洋行白

巴黎頭等大藥房較阿公司健拿蘭露酒風行天下治愈謝函盈千累萬歐美各國人士莫不知其功效之偉大爲唯一之補藥專治體虛腦弱肺痨骨酸遺精心悸胃滯婦女經期腹痛痰濁產後體弱鬱結病後失調諸症如在風濕之地常服此酒有益衛生却病延年服法簡易另詳仿單

總經理 上海南京路十二號 海通洋行謹啟 戊A 3108

●香港電 沙面昨下令戒嚴、外艦在省河、排列一行、寶璧等艦似不至更進省河。

●香港電 有許軍飛機一架、在韶關擲二炸彈、幷散傳單、（以上十三日下午六鐘）

●香港電 和平維持會、派代表謁沙面領事、請調停雙方息爭、已允、

●香港電 葉舉函自治維持會、決不向海軍開釁、車尾砲台、現仍爲粵軍駐守、

●香港電 熊略昨繳駐河南福軍軍械、（以上十三日下午八鐘）

●南通電 甯齊來電、眞日閣議、通過派張孝若爲赴各國考察實業專使、張已允、行期未定、（十三日下午七鐘）

※特約路透電※

◎海牙會議之中止

▲十二日海牙電 今晨海牙會議會長聲稱、俄代表頑度始終不變、繼續會議無益於事云、會議之決裂、早在預料中、僅因英代表在俄法間調解、得拖延至今、今晨私產股員會集議時、非俄代表以其星期日所草擬之書面詰問送交俄代表、詳詢（一）私產管理之條件、（二）俄願所發還之私產詳單、（三）其他私產不發還之理由（四）充公物產之賠償辦法、 請問書並主張內外貿易自由、「私產股員會開會、由英代表格里姆主席、 討論歷三小時、格里姆以明白之論調、指陳俄代表所未說明其意見之各點、 其尤著者、爲債款之承認、賠款之償給、 及從產者之將來地位、 俄代表里維諾夫請將償款問題另付討論、但會長聲稱、債款與私產之擔保、有相互之關係、未便單獨討論、如俄代表以此爲其最後之意見、則繼續會議全屬無用、債款股員會同時集議、因不得俄代表之滿意辦法、亦處於停頓之境、各國代表擬於星期六日中境、

◎德國申請延期繳付賠欵

▲十二日巴黎電 德國請賠償委員會允准即將本年應繳各欵及明後兩年某種現貨賠欵、延期繳付、謂苟不迅速議定臨時辦法、則德國時局不可救藥、德國又擬重開大借欵之談判。

◎美國路礦工人罷工狀況

▲十二日芝加哥電 解決鐵路罷工之談判、現已開始、以鐵路工務局主任所擬之計畫、爲談判基礎、

▲十二日舊金山電 美國以礦工停業故、出煤減少、舊金山之需煤者現租船十餘艘、從澳洲及英國之格拉斯戈與加狄夫運煤來美。

◎英國提議改革議會辦法

▲十一日倫敦電 依政府所提之改革辦法、上議院將以三百五十議員組成之、議員分四類、（一）皇族、主教、及法官、此爲永久議員、（二）自外直接或間接選出之議員、（三）依次選出之世襲貴族、（四）皇帝所簡派之議員、除（一）類外、其餘議員任期有限、上議院仍無對於財政案之否決權、但財政案向以下院議長爲仲裁人之制、此後擬以兩院聯合委員會代之、目前下院所享對於某種法案、無須上院同意、得實施之之權、將不對於修改上院組織法之計畫、而適用之、

◎南愛國會開會展期

▲十二日倫敦電 南愛因時局未定、故新國會開幕之期已無期展緩、柯克電信可間接轉達、但該處消息、久無所聞、葛爾威境內國軍現進攻叛人、國軍在斯立戈攻陷叛要塞一處、俘守塞叛人、並獲軍用品若干、

◎英國造船統計

▲十二日倫敦電 勞合公司造船報告、六月三十日止之一季內、英國在建造中之船、共三百九十艘、計一九一九○○○噸、較前季減少三一六○○○噸、總數中有四八一○○○噸曾停工多時、國外建造中之船、共一三一五○○○噸、內有二九○○○○噸現已停工、法荷意三國造船噸數、最近減少、德國在建造中之船、共五○○○○○噸、

◎英國名人作古

▲十三日倫敦電 著名探險家著作家靡里賽海軍大將病歿、年九十有二、靡氏一生中曾探查未經人知之海線六百餘哩、並發見島嶼一百二十餘、一九五四至五五年供職波羅的海、一八六一年供職中國、一八六四年供職日本、

◎各國近事紀

▲十三日海參崴電 紅黨一千五百名與加浦爾軍戰於哇爾加境、雙方死傷頗衆、加浦爾軍占得土地、紅軍現正退走、聞紅軍刻集中立區外、

▲十二日阿麥達巴德電 印人摩哈尼氏今年初曾在回教徒大會、首唱脫離英帝國之議、因此被控叛逆、現由高等法庭判爲無罪釋放、

▲十二日倫敦電 英倫與威爾斯鐵路公司商定合同、自八一日起、減輕鐵路運費、該合同今日已由英國實業聯合會核准、

▲十二日巴黎電 六月份收入直接與間接稅共一二四○○○○○○○佛郎、

▲十二日巴黎電 著名法國飛行家普華萊氏今日在維拉柯白萊自天空落地、飛機破毀、氏僅受微傷、

▲十二日巴黎電 時報探悉、德國韋斯特發里亞煤礦工人宣布罷工、今日除基督教徒之礦工外、全將停工、

▲十二日倫敦電 暹邏太子微服行抵羅馬、寓暹邏使署中、不日將出游里維拉、

▲十二日倫敦電 愛爾蘭臨時政府宣布國會繼續休會十四日、

▲十二日巴黎電 亨堡電稱德國大實業家史汀萊氏將於十月間開辦由亨堡至印度之航業、

▲十一日倫敦電 荷屬東印度英人各商會今日在此開年會、由湯萊爾士主席、謂在荷屬東印度設有分行之機器商行組織團體與外商競爭之舉、迄今未得效果、但現已有數方面竭力經營、冀達目的、

◎北方近事記

▲十三日北京電 據可恃消息、政府現又提出擬任陳炯明爲粵省長加景威（譯音）將軍銜之問題、

▲十三日北京電 今日閣令宣布、嗣後烟酒專賣局收入概歸財政部處置、該局維持事務由財政部員負責、

▲十三日北京電 廣州外電稱、某方面與孫中山之談判、刻正在進行中、惟某一方面、電中未述及、來意以此爲陳炯明、

▲十三日北京電 聞吉黑奉三省舊國會議員已電致北京、謂北京與滿洲間之交通現已恢復、擬即來京就職、約七月二十五日起程、八月一日參與開會禮、

▲十三日北京電 商部通告全國各商會、謂九月間意國舉行展覽會、中國製造家、可送貨品陳列、

▲十三日北京電 瑞典公使建議設立中瑞科學聯合會、以期發展中國之科學、此議頗受人歡迎、

※交通大學無線電※

◎菲島之議員與獨立運動

▲馬尼剌電 新選出之衆議員五人、改隸以奎松爲黨魁之集合黨、故集合黨若再增多議員五人、即可操縱議會、

▲馬尼剌電 赴美參與洛桑琪爾西班牙戰爭兵將大會之阿基那爾杜氏、定本月二十三日乘傑克森總統號起程、俟八月間會畢後、阿氏將往各處、作菲島獨立之宣傳、其旅行經費原擬由公共自由捐集、但籌集有限、故從五十萬元獨立經費、提出二萬五千元、以助之、阿氏現已接受此款、同行五六人、內有前充華盛頓常駐委員渥康浦氏、及前充華盛頓菲島通訊處主任梅倫蕭氏、其旅行程序、爲先赴洛桑琪爾與會、繼往華盛頓游說各要人、後往波士頓晤會菲島前總督福碧斯等人、順赴各大城游行演講、約十月間回菲、已請奎松暫留美國以待阿氏、

◎菲島近事記

▲馬尼剌電 據無綫電稱、海軍部長鄧碧七月三十日可抵此、約留五日、官場及私人之招待、以三天爲限、

▲馬尼剌電 五月份輸出爲一七·三三五·三二四披索、輸入爲一四·四三五·二一八披索、大宗輸出品、爲糖、椰子油與核、等物、大宗輸入品爲棉布、棉製品、鋼鐵、肉食等物、

◎美路工罷工記

▲辛辛那第電 郵局稱米蘇里·沃海渥·伊立諾益三州間之火車、現已停開十班、

▲紐約電 紐約中央鐵路現已與錄事及車站員役開始談判、擬阻其罷工、現路工罷工風潮更烈、聞在擾亂中、有一人受傷甚重、並有違約工作者數人被毆傷、

◎德國請暫停賠欵付現

▲巴黎電 德國牒致賠償委員會、請立准停付今年現金賠欵、連七月十五日到期之欵在內、並將停付現金辦法、展長至一九二四年底、並稱如不立准、則德國將有激變、

※國外要聞※

◎日俄會議將邀勞農代表列席

▲駐日赤塔代表之談話

華俄通訊社哈爾濱消息云、遠東共和國駐日非正式代表安東諾夫氏、（Antonoff）已離哈爾濱前赴赤塔、當其在哈之時、曾謂「日本處今日之地位、勢不得不改變其對俄政策、恢復俄日間之友誼、欲表示此種善意、首先即須撤退駐西伯利亞軍隊、隨即恢復兩國間之和議、此項辦法、實爲俄日言和惟一之途徑、無論俄日人士均表示贊同、日本政府亦惟採納此種意見、此外決無他種辦法、撤退日軍及恢復會議、若果成爲事實、沿海省之舊黨、將不戰自滅、海參威將交還遠東共和國、東俄可免內患、得注全力於建設事業、恢復對外貿易、免去經濟之壓迫、以及振興工業、免失業者之日增、遠東共和國之前途、即有一線之光明、至於交還之手續、遠東共和國政府甚願以和平方法、使舊黨自行放棄、以免沿海省人民再遭兵禍、舊黨亦可從此與平民同享安樂、從事於和平事業、不至於性命之危險、否則惹起戰端、終仍屈服於眞正民意之下、於其黨人之本身、實毫無利益、甚望舊黨能從速覺悟也、日本政府對於恢復俄日會議、非常注意、將來除遠東共和國及日本代表外、勢必邀請蘇維埃俄國加入會議、因將來討論之問題、多與蘇維埃俄國有直接或間接之關係、勢不能不徵求其同意、如各方面對於此會議均示贊同、則一俟予（安氏自稱）抵赤塔後、開會日期即可決定也、」

◎法總理關於海牙會議之通牒（續）

關恩斯關於此問題之決議中有云、「對於一切外人利益因彼沒收或充公而遭之損失或毀壞、有歸還恢復或賠償之義務」、可知此種財產首當歸還恢復、物主於其權利及所有、有要求歸還恢復之權、俄國經數年之革命擾亂、有若干財產容未能辨認主名、容有或被毀壞或轉手過多而無法恢復原狀者、如地產一項、昔屬一主、今或分歸數主、若必還諸故主、則非將新得該地之農民驅逐不可、而此種新主固亦自覺對於此等土地乃以正道得之也、遇此種事例時、蘇維埃政府與關係方面間可磋議一種解決辦法、即或分償以同價值之貨物或權利、或特設混合公判委員會處判之、但必財產不能恢復原狀時、始行此法、其他不應援以爲例、總之、依扣留財產應得相當賠償之原則、此種對財產原主之賠償、不論其形式爲何、必須具有一種買賣價值、必須能立即議價、換言之、即不能以債券或不附有直接利息之契據爲之、今爲俄國重造計、前此決定於倫敦而在日諾瓦屢被漠視之各原則、必須重行提起、明白規定、須知以前之外國地主商人、及握有讓予權之人、若不得確切把握、知彼在俄國重行開發地利、經營工商各業、其投資能得照常之保護、有獲利之可望、則欲彼等遄返俄國、重理舊業、洵爲不可能之事、從前物主既恢復其產業之後、當令其得以安居、不可使彼握留數月、又爲情勢所迫而舍去、於此必須設有特別保障、明定界限、此乃俄國自己之利、因從前開發俄國利源者之返俄、實較任何他事有益於俄國也、

最後爲借款問題、海牙委員會所必須討論者也、欲俄國經濟之恢復、大半恃外資之贊助、倫敦會議各專家對於此層、業已承認、決議案中有云、「除非現在情形經一種深切之變動、特別影響於商業者、外人將不肯重理舊業、或創立新業、」今此等情形、既未嘗經如此之改變、則無休戚與共之可能、即無外人投資之可言、（未完）

※國內要聞※

◎北京特約通信

▲內閣問題渾沌之眞象（續）

近日之內閣更迭戲、自愚觀察、直可以滬諺之「像煞有介事」目之、蓋所謂八月一日後之正式內閣、實不過改「署」爲「爲」及國會同意之手續、而統一二字、尚爲現勢所未易辦到、蓋聯省自治、吳佩孚既不贊成、對等之事實會議、雖經西南各省要求、黎氏暗中允認、而曹吳亦無容納之表示、而江西軍事、直方尚無息止之意、如此則南方重要分子、必不肯來、僅在北京求內閣人才、微特偏而不全、且亦難求得新氣象也、所謂統一式之新閣者、黎初屬意於伍博士、伍既怛化、自不成問題、於是有應時而生之岑唐孫三說、岑固似爲黎帮忙之人、然北京當局之於岑、實仍有貌合神離之象、岑既未肯入京、即其系下之人物、亦認爲以時機論、以地望論、未便犧牲岑氏、此愚曾探諸接近岑氏方面、而信其確然者也、國會中之比較多數、爲與唐紹儀有關之前唐系某議員致電香山、促其返滬、一般神經過敏者、遂有唐閣行將實現之論、忌唐者更張其反對之詞、然當粵亂而促唐返、即作爲組閣看、固未免牽强、況時局未解決以前、以唐之出處、素來不苟、唐氏肯否出山爲一問題、北方是否誠意請唐、又爲一問題也、孫洪伊與吳佩孚有關、吳側之白堅武孫丹林、固主以孫組閣、外傳某議長亦爲主張擁孫之一人、但愚曾遇與孫接近之人、談及孫之出處問題、此君謂孫之素抱、爲倒段倒徐、今已達目的、而孫猶欲然以成功於武人爲愧、今南北問題、尚待解決、孫爲接近中山者、決不遽捨中山而北來、非時局已有著落、決不肯出而組閣云云、窺其意旨、直以解決南北問題之中堅人物自居、而非肯冒昧一試者、今解決尚無動機、而孫系議員方在法統維持會之列、孫於今日更不會來、故上述之說、或爲一部分政客之將來希望、或且爲官僚派故造空氣以淆人耳目者、自愚觀之、當不易成事實也、

當此之時、又有現閣不變之消息、然其來源有兩方、一自院側言之、彼等之於國會、且時有極外行之奚落口吻、自不信顏之地位、即將搖動、自府側言之、似覺南方人組閣之未易實現、而有一動不如靜之觀念、故十日以前、盛傳黎氏之意、在維持顏氏個人、而主由國會各派各出一二人、以組一混合內閣、三日以前、又傳黎氏曾對人表示、擬將現在閣員、原班不動、照抄一單、提出國會、國會方面、近固未研究及此、然亦有人謂顏於國會各派、素無關係、恐難通過者、且顏之自身、頗怕見議員、任將來之內閣、似亦不易播掛、況曹吳兩方、對於現閣口碑、均不甚好、曹側之策士、認現閣爲黎吳合演之一幕、以非己所出而外視之、故曹之維持教育電、報告兵變電、皆予內閣以難堪、吳側之策士、以高恩洪鬧出亂子、既不滿意、且謂現在之內閣、一無新機運、其人物其景象、並無異於徐世昌未去之時、故顏之維持說、黎雖有此意、而能否實現、亦未敢必也、北京者舊官僚之窟穴也、微特純粹之政黨內閣、不能出現、即較有新機之混合內閣、亦不易覯、近日名傳討論系大活動、既托孫丹林向吳通殷勤、江天鐸又兩次赴保、由夏壽田之介紹往見曹錕、更以屈映光爲媒、與段派之接洽、而與國會方面、㊀由內務部某秘書日奔走於吳景濂之側、以圖聯絡感情、㊁托人赴滬、聯絡孫洪伊、㊂政學系之要人處、江天鐸時有奔走之踪跡、雖以愚所知、曹吳段三處之成效、尚未顯著、而國會中三派之接洽、亦未見有結果、然彼等所以如是活動者、豈果張國淦欲取顏而代之乎、彼中秘息、其所捧者仍爲老官僚領袖之周樹模、且謂黎曾對彼等言、可使周組閣、故其八面美人之行動、仍預爲周氏布置、以便將來之請托、以北京向來之空氣言、自以周爲易造成、特國會中似有兩稱主張、一注意政治者、對內閣並不漠視、且謀得有利統一之人、一專注意憲法者、對內閣則爲任何人物、不與計較、現誰說爲占多數、尚未易明、特周在國會未必十分順利、則可斷言也、至閣中之董高二人、已爲北京報紙集矢之的、因董高就職後、京中一部報紙、受有說不出之苦、在攻擊者固不免加倍寫、而閱報者亦不免對折看、但董之行不掩言、高之鹵莽滅裂、亦非無貽人口實之處、且保定對此二人、頗與爲難、前述兩電、即一對高一對董者、外傳吳曾有董高非彼私人之表示、即對保而發、最近保定催餉迫切、董幸得中行等之助、能於自具之十日限期付出五十萬、而支付令至中行、中國欲扣去保定欠中行之二十五萬、王克敏與曹錕於昨今兩日間、函電頻數、迄無要領、幸尚未牽到董氏身上、而財交皆軍閥所認爲餉源者、亦誠不易支持矣、（七月十一日）

◎審計院追查公府秘密費

▲事在徐世昌任內

審計院日昨致函公府庶務司、請將公府秘密費屬於何種範圍應行聲明、並將支出大數目開單署名蓋章、以明責任、又對於六七八九十各年度書據、亦請速編送院、其原函云、本院最近查得鹽務署以前另儲鹽欵開支項下、有公府秘密費每月約五萬元上下、查機密費之開支、雖爲國家政治所不能免、然必限於外交軍事及機密要政所必不可少之經費、若並無指定之範圍、而混括稱之爲秘密費、則不免浪費冒濫之嫌、値此財政公開之時、尤非所宜、其經手支出秘密費之人員、雖未便檢送詳細支出單據、亦須將其經手支出、開列大數清單、自行署名蓋章、送院備核、以明責任、相應函達貴司、請轉知前任經手人員、將前項秘密費用途、屬於何種範圍、分別聲明、並將關於此項各月支出大數、開單署名蓋章、速送本院查核、嗣後均請一律照辦爲荷、又查公府文武職員薪津、顧問諮議衞侍武官處翊武處指揮處等處支出書據、六七八九十各年度多未送院審查、前由本院咨財政部轉飭編送在案、請貴司轉知前任經手人員、迅速將各年度計算書據、檢送本院審查、以重審計法令、

防疫

夏令已屆疫症亂現飲食起居均宜留意衞生稍有不愼則疫癘輕則時症相因而生不但個人之患一經傳染害及於衆故未患病者亟宜預防已患病者急求醫治五洲藥房所製各種良藥均爲極有效驗之品衞生家病家各宜注意茲將各種藥品列下

時疫類

▲良時疫藥丹 每包自六角至五分

▲急救霍亂吐瀉藥水 每瓶自五角至五分

▲清香聞痧藥 大瓶四角 小瓶二角

▲辟疫太極散 每瓶三角

▲痧氣奪命丹 每盒三角

▲瘟疫預防藥 每瓶五角

▲辟瘟防疫香水 大瓶五角 小瓶三角 每瓶五角

瀉痢類

▲紅白痢疾藥 大瓶六角 小瓶三角半

▲萬應痢疾丸 大瓶三角 小瓶一角半

▲小兒痢疾藥 每瓶四角

▲立止水瀉藥 大瓶六角 小瓶三角半

▲立止腹瀉丸 大瓶四角 小瓶二角

▲小兒水瀉藥 大瓶五角 小瓶三角

上海五洲大藥房發行

六〇六

花柳毒門 服六〇六 有清血解毒之功

風濕癱瘓 服六〇六 有驅風理濕之效

瘰癧癰疽 服六〇六 有內消外散之能

癬疥瘡毒 服六〇六 有袪腐生新之力

價目內服藥每瓶洋一元七角五分 外搽藥膏每盒洋一元 搽盒洋二角

上海太和藥房發行

瑞和洋行 禮拜五拍賣

准於閏五月二十日上午十點鐘在本行拍賣

搪磁浴盆

車光房間式木床櫥鐵器 銅床帽架寫字櫥梳花 五斗沙發大衣箱以及 扇箱打字椅鏡粧面冰 鐵櫥籍花櫥座台 等金銀器 不計其數 瑞和洋行啓 D649

寶和洋行 禮拜五拍賣

准於本三月二十日上午十時在福州路三號中國上商業信托公司內拍賣柚木寫字檯椅 柚木廚 轉椅 紅木沙發 大銅台燈 電扇 石版 三十大寫字檯 先日即出清 另具備文件 後付現銀 當可計數

德國大銀箱

寶和洋行啓 D646

三發洋行 禮拜六拍賣

奉法公堂諭

准於念一日上午十點半鐘在本行拍賣由巡捕房搬來

吳壽眉家 皮衣箱念餘只 上等皮毛夾單綢布衣服 各大名家山水 人物字畫

計內 以及一切細軟物件 客觀看拍後即日出清 於此佈 三發洋行啓 D643

寶和洋行 禮拜六拍賣

准於二十一日上午十點在本行拍賣 山東式大菜台 面盆架 湯扒酒 椅櫥鏡 櫥磁器 床櫥 風扇 寫字台 桌椅 汽車一部(Humobile) 又一部(Springfield) 五人坐 一部又五人坐 寶和洋行啓 D661

禮拜六拍賣

魯意師摩洋行

創始自同治十三年 即英一千八百七十四年

准於廿一日十時在本行拍賣 床來路銅 汽車紅木 脚踏車 寫字檯 皮床 打字機 新衣 球 磁器 鏡箱 風扇 冰箱 以及器物 料 不計其數 看什物 魯意師摩洋行啓 D652

禮拜一拍賣

板木

壳件洋行

創始自同治九年 即英一千八百七十年

念三點鐘在虹口匯山路東百老匯路外洋松柚木板 花旗松 柚木 及各種木板 拍賣 不限價 付現銀 435D

禮拜一拍賣

住宅

魯意師摩洋行

創始自同治十三年 即英一千八百七十四年

准於二十日下午三時在本行拍賣 華界七浦路 洋房一所 計房間十二 廚房大樓 共十七間 物件 看房 請向本行接洽 魯意師摩洋行啓

瑞和洋行 禮拜一拍賣

住宅

准於閏五月廿三日上午十點鐘在塘山路轉角 留聲機 洋琴 銅床 大菜台 浴缸 高脚 雙人床 磁盆 以及客觀 室內一切傢俱 拍賣 D654

禮拜四拍賣

吳淞水電線

壳件洋行

創始自同治九年 即英一千八百七十年

准於二十一日上午十點鐘在北四川路 行內拍賣 吳淞水電線 所有材料 ... D647

遺失支票聲明

今遺失協和生同泰莊票五十號九元 日期八月念三日 計洋五元 ... 特此登報 聲明作廢 和白 甲B3887

遺失借據聲明

閏月十五日 劉五經手 ... 彩雲堂 ... 甲B3890

遺失提單聲明

鄭在申人 ... 甲B3886

聲明遺失莊票

茲啓者 敝莊於閏五月 ... 康大洋行告白 乙B4832

遺失棧單

今遺失四紗恆豐紗廠 ... 吳仁記紗號白 乙B4821

遺失莊票聲明作廢

陰曆五月十八日 ... 甲B3878

遺失存摺

今失去興隆之遺存摺一扣 ... 德盛陳白堂 甲B

遺失棧單

今遺失棧單 ... 甲B3862

聲明遺失

茲有張君 ... 甲B3884

失票聲明

今遺失第六千零四號 ... 甲B3873

遺失聲明

今遺失號子七江海關 ... 甲B3868

遺失田單

今遺失第十三圖二十五 ... 甲B3833

遺失息摺聲明

茲於本月七日 ... 丁1203

聲明遺失

今遺失紗廠股票 ... 戊B3101

貨條作廢

閏五月五日 ... 甲B3875

上海公共會審公廨告

據德士維鍚等 ... 乙A6754

新屋工竣通告

啓者 三門 ... 甲B3897

受併進步電料公司聲明

茲承兼進步電料公司 ... 戊B3169

推併進步電料公司聲明

上海老西門內進步電料 ... 乙B

受盤聲明

本埠法租界 ... 成館正記啓 甲B3854

聲明退保

啓者 鄙人前在 ... 乙B4828

聲明斷絕關係

鄙人即母... 瑞昌里吳白 甲B3856

聲明

余川涪州 ... 甲B3805

徐喬氏同婿邵杏生啓事

茲爲 ... 乙B4825

殷受田啓事

世年以義 ... 乙A4716

慎記洋棧

催出歷年底貨

戊午三百念包 ... 甲B3881

嘉應學會新設立宿舍通告

以最低之廉價 ... 乙B4748

耀華照像館

大減價兩月

閏五月初一日始 ... B甲3666

現貨鍋爐出售

茲有柏葛大小新式鍋爐 ...

招請經理

茲有營業 ... 戊B3109

找尋養女

七月十日 ... 甲B3838

招尋女孩

本月 ...

賞格

捉拿潘豫孫

浦東林塘人 念三歲 於本月十一點鐘 ...

通信處小南門水神閣公興典 乙B4818

賞格

五月廿四家被 ... 甲B3794

驅逐劣子

逆子 ... 葛仲甫啓 甲B3876

新式汽車行出租

茲有南京路 ... B甲3892

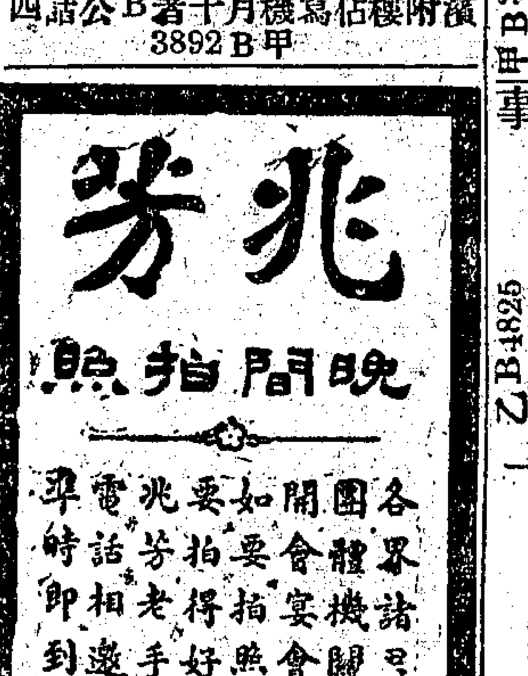

上海恒興絲光染廠

人馬牌 老 國貨絲冷

本廠創造絲光線 ... 電話東四九三號 戊B2896

寫字間出租

四川路仁記路角 ... 戊B3004

寫字間出租

本行擬將所 ... 甲B3853

房屋召租

開北寶山路 ... 甲B3871

寧波公濟廠

藥棉

廣告

本廠特聘技師 ...

龍巖素蘭

新到龍巖素蘭 ... 甲B3869

汽車出售

今有轎式汽車一輛 ... B甲3870

程梅卿子少卿

眼科

本醫生九代世傳眼科 ... 1013

養津玉液膏

止咳

本藥房 ... 84

二盒斷根

白帶丸

赤白帶下 ...

英文晨學招生

商界及青年求學唯一之機會

一商業高等科

本晨學開辦已歷五期 ... 甲B3891

徵求房屋地產

(甲)浦東 ... 乙B4829

附設英文商業夜校

新三暑期夜校招生

本校學科完善 ... 乙B4740

中國郵船有限公司廣告

敬啓者 敝公司之中國號 ... 中國郵船有限公司謹啓 地址四川路九江路轉角

女科調經丸

調經種子唯一聖藥

經期腹痛

婦科氣亂 ... 1016

上海泰和洋行機器部

諸君欲採辦各種機器否？

請至上海九江路九號 與子敝行接洽 無任歡迎

廣告 NO.5

胃痛反胃丸

此丸專治 ... 房德法藥程鳳生 1018

心痛反胃丸

心胃之血 ... 930

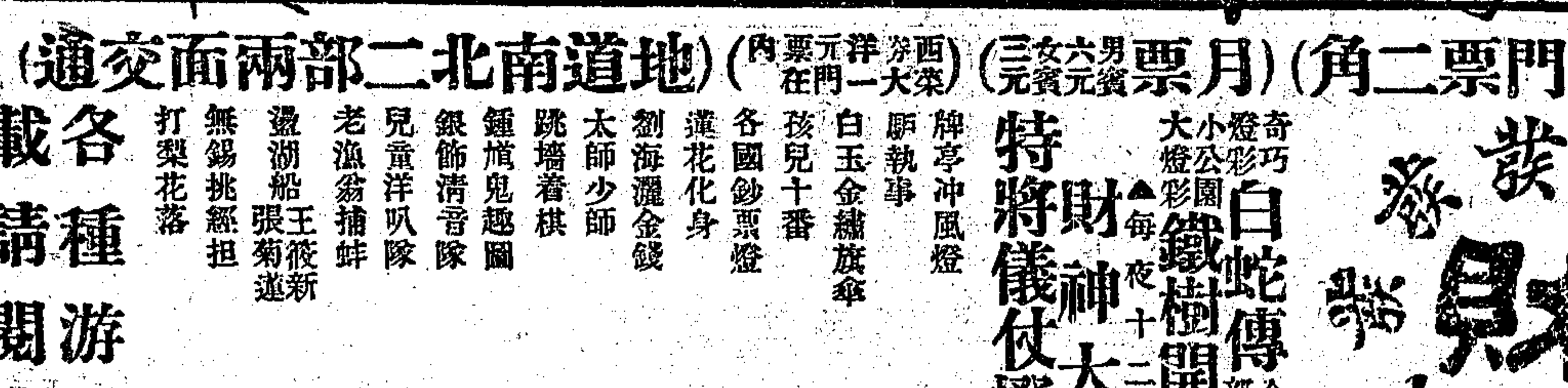

(地道南北二部兩面交通)(西菜大一票元洋門在內)(月票男賓六元女賓三元)(門票二角)(價目)

特將財神大會 ▲每夜十二點後開放 新加花樣不同 比衆 儀仗燈彩開列於後

奇巧燈彩 小公園 大燈彩 白蛇傳全部 西湖十景在自由廳樓上 鐵樹開花 葡萄滿架

牌亭冲風燈 廝執事 白玉金繡旗傘 孩兒十番 各國鈔票燈 蓮花化身 劉海灑金錢 太師少師 跳牆着棋 鍾馗鬼趣圖 銀飾清音隊 兒童洋叭隊 老漁翁捕蚌 邋湖船 王薇新 張菊蓮 無錫挑經担 打梨花落

搖錢樹 看財童子 費西冷解糧官 小皂隸 三百六十行高蹺 鐵公雞 尚馬高蹺 菱湖抬閣八座 落馬湖 盜御馬 雙斷橋 遺翠花 明月珠 海潮珠 鑌鐵劍 白牡丹 白玉茶箱 軍樂隊 福祿壽三星 黃羅旗傘 神轎 古裝騎廝 小八仙 仙女騎廝

各種游藝不及備載 請閱新世界報

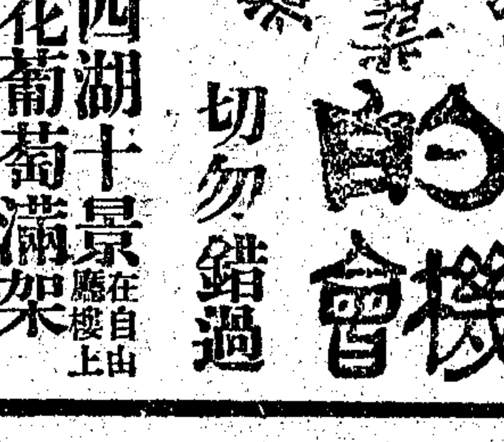

祇有三天 切勿錯過

※國內要聞二※

◎行將開會之參衆兩院 (靜觀)

▲但恐到期不能舉開選耳

今日七月十二日矣、距國會預定八月一日開會期、不滿二十日、查目前兩院已到京之人數、據議院中人言、檢閱名冊、截至本日止、參議院報到者、計一百零六人、衆議院報到者、計二百八十八人、若照過半數論、參院只少三十三人、衆院只少十一人、倘此四十四人、一朝到齊、即可正式開會、近數日來、南船北馬、陸續皆有人來、預料五六日間、即可達法定人數矣、又聞衆院無話可說、其間稍有問題者、乃在參院、一因第一班既經改選、賸餘會期、只有四十八日、此四十八日一過、即與議會完全脫離關係、其目前在京者、當然可照常到會、其不在京者、既不願遠道來赴此四十八日之短會、況歲費業已領完、來會純盡義務、必更有所不願、至欲藉此居奇、以爲將來之利益、更難保不有其人、以故參院之三十三人、縱能到齊、恐尙非朝夕間事矣、一因議長亦有問題、現在北者有王家襄、所謂舊議長也、此次恢復國會、王氏各方奔走、甚爲出力、在南者復有林森、所謂非常國會議長也、馳騁嶺嶠、維護法律、又不能謂爲無勳勞於國會、將來究竟誰屬、屆時恐亦將成爲一困難問題矣、

前者由京派赴上海發給議員旅費者、共有三人、一爲沈某、一爲羅某、國會秘書廳職員也、又其一爲任某、國務院所派委員也、職務專在招待廣東護法時期之新補議員、每人發給二百元、其名義不稱旅費、而渾之曰招待費、蓋新補各員、在兩院委員所携去之名冊上、並未列入、不能不另案辦理也、現據沈羅兩君由滬來函報告、謂連日發放旅費、爲數頗多、但參院領者、只有十一人、又據政府委員任君報告、謂新補議員領費、目前亦有三十八人云云、惟現在滬上大倡維持法統論之議員、聞亦有照常領費者焉、

近日國會分子在院集會之時不甚多、昨日下午因對於湖南趙恒惕要求承認湘省憲法之電、始開談話會、由吳景濂主席、多數主張對於湘省憲法、爲順應潮流計、爲促成統一計、當然可以承認、惟討論結果、僉以此事關係重大、既非談話會所決定、且非普通常會所能議決有效、最後議定對於趙電、只以個人名義覆電贊成、聞散會以後、除議長有電逕復外、湘籍各議員、亦將共拍一公電云、

國會分子、近來對於政府、純取旁觀冷靜態度、惟有少數人論及開會後正式組閣問題、對於顏駿人、輒不免稍有疑慮、蓋逆料二十日後、統一必難實現、所謂南北混合內閣、一時斷不能說到、而維持現狀之顏閣、當然要由黃陂提出國會、以待通過、就一般議員言、對於顏氏、尙無惡感、惟稍有所不慊者、以顏少接見來謁之議員、近自各省省長問題起、在京議員每有爲此事赴府赴院者、到府黎一概接見、到院顏乃往往推諉、此雖屬交際小節、然在感情方面、亦容易發生隔閡也、

參衆兩院秘書廳、聞已組織就緒、除舊人外、新添入者亦復不少、而各議員向議長遞名條薦事者、近猶紛紛不絕、以致參院秘書廳書記、有一百餘人之多、正額不足、又加以額外、蓋現値各部院大批裁人、所有被裁者寗無所歸、不得不以此爲尾閭也、

◎財政討論會開幕

▲顏顧董均有演說

全國財政討論委員會、昨日(十一)下午四時開成立大會、與會者五十餘人、除該會委員長副委員長理事委員調查員外、顏總理以次各閣員、兩院議長、京師各行政機關首長、以及大理院長、總檢察長均列席、(該會本擬邀請報界及其他各方面人士、嗣以會所過於狹隘、且天氣炎熱、故中止、)首由委員長顧維鈞報告開會、並演說現在財政上應注意之三大端、次爲顏總理演說、大要謂身負國家行政之責、而不能早日整理財政、必另設討論委員會、不勝慚愧、中國財政、現在紛亂已達極點、然較之歐洲各國之紙幣充斥現金絕跡者、整理自屬較爲有效、尙我國財政所以到此地步者、乃歷史的、決非二三人之過失、亦非數年來所釀成、乃經過數千百人之失策、數千年之紛亂、致有現在之結果、故欲求整理、亦非一二人所能爲力、此創設全國財政討論委員會之由來也、我國財政、非純粹內政問題、與各國亦有種種關係、如借入外債、而到期不能償還、外國代表人之催息索本者、紛至沓來、前次太平洋會議開會時、對我國財政、亦多所表示、故請顧君任委員長之職、以圖整理云云、最後即爲財長董康之演說、繁細不易明晰、其大意約有三點、㊀中國財政之現狀、㊁財政所以混亂之原因、㊂設立全國財政討論委員會之用意、董氏演說畢、即散會、至大禮堂進茶點、時已五時餘矣、至五時一刻、該會第一次委員會議、除熊希齡葉恭綽兩理事未到會外、其餘各理事各委員及正副委員長等出席、其議程爲㊀主席報告本會組織情形、㊁議訂會議規則、㊂討論會議範圍、㊃規定提案程序、㊄商議分股研究辦法、第二項之會議規則、原案通過、規定每月開會兩次、委員長於開會前七日將議事程序通知各理事各委員、遇必要時、則可召集臨時會、各問題討論完畢後、編送報告書送致國務院、第三項未討論、第四項規定先議公債、第五項決定分擬稅公債泉幣會計四股研究、至六時半散會、茲將顧氏演說詞原稿附錄如下、今日爲全國財政討論委員會正式成立之期、名公碩望、翩然惠臨、實深榮幸、維鈞忝膺會長之職、謹致歡迎之詞、吾國財政自清之季、已漸蹶蹶、至於今日、窮迫已極、內則國用匱乏、商民交困、外則信用受損、債臺有煩言、揆厥由來、原因非一、紛紜錯雜、亟待研究、政府有鑒於此事之重要、設會討論、可謂合時勢之宜、然茲事體大、豈維鈞菲才微力所能勝荷、第念在會諸公咸精諳理財、宏於經驗、且咸熱心國事、樂於贊助、維鈞不敏、願隨諸君之後、勉爲擔任、所不敢辭、丁茲國家多故、凡百政事、每於財政有關、非全體改革不爲功、欲言整理、談何容易、維鈞明知其難、且明知無以副國人之希望、但計畫二字、關於久遠、且如必待全局改良而後圖之、則恐永無改良之一日、此所以雖知成效之難厚期、而仍不敢不勉爲其難者也、至整理財政、固非斃言可盡、而欲求改良、尤非研究討論、不能得其端倪、但維鈞竊於我國今日之情勢、以爲有三端應注意者、㊀鞏固國家信用、今日之世界、爲信用經濟之世界、已爲人所周知、無論國家個人、其財政之運營、無不恃信用之力、故理財之道、以鞏固信用爲先、信用良者、則國家雖貧、猶可利用他力以漸躋於富強、信用薄者、則國家雖富、亦或運轉停滯、而漸至於困憊、然則一國信用之維持鞏固、實爲主要、今就我國觀之、以言外債、則其中無抵押者、屢有不能如期還本付息之事、此種困難、雖因國家多故、牽動財政、一時無策、外國亦常有之、然既係有損國家信用、不能不及時設法補救、且失去一國對外之信用、每致牽及國際地位、況我國今日以言理財興業、則照來求助於外人之力者方多、以言外交、則國際地位、亦有力圖上進之要、凡此諸端、皆必對外信用鞏固、然後可期、此就對外言之、信用鞏固之所以不可緩者也、然對外信用、固不可輕、而對內信用、亦爲重要、蓋開源理財之政、不能盡恃外資、亦有恃於內債、然欲恃內債爲後援、必國家信用鞏固不失於民、而後人民始敢投資於公債、以資國家財政之助、如國家對於已發之內債、不能鞏固基金、則債券低落、已購者固因虧折而受損、將購者亦將裹足而不前、國家財政之發展、勢必因此而受影響、此就對內言之、信用鞏固之所以不可緩者也、㊁維持金融、今日之經濟界以金融機關爲之樞紐、蓋閒散資本賴以集聚、工業百業賴以運營、國家財政賴以圓活、故非有健全之金融、不能有健全之實業、亦非有健全之金融、不能有健全之財政、故謀財政之進步、金融機關之維持鞏固、與其運用之圓活、實爲急務、此應注意者也、㊂便民利商、國家歲入、皆不外取之於民、必人民富裕、而後財政之基裕可期、孔子有言、百姓足君孰與不足、誠以深識之言、實爲不朽之論、況處今日經濟競爭之世、民力培植之要、有時更甚於財政之需足、故各國往往有寧能利商便民、則雖國庫有所犧牲而不辭者、以我國今日財政狀況、欲仿此例、酌減賦稅、以蘇民力、固勢所難能、然於求財政充實之中、仍當謀培植民力之道、況賦稅國民之負擔、不徒視賦課之重輕、亦視稅制之良否、稅制得宜、則有時收入雖多、而民反不困、苟失其宜、則雖收入少而民反怨其煩苛、然則租稅制度之得失、徵收方法之良否、皆與人民負擔重輕、至有關係、是亦不能不注重者也、以上所論、固屬老生常談、然竊以爲此實我國改良財政所應取之宗旨、惟是言之則易、行之實難、雖有其意而無其法、雖有其法而無應用、則仍屬空言無補、此則本會同人之所當竭誠研究、而尤不能不望國家統一能一日早成、大局能一日早定、財政亦始能一日早就常軌、而一切改良始易措手也、

國聞通信社北京通信云、財政討論委員會十日在該會所內(即司法講習所地址)先開專門調查員第一次會議、首由顧委員長報告開會、略謂鄙人當就任之前、自顧能薄、頗滋躊躇、繼以財政問題、極關重要、中央財政無辦法、不可不有澈底的研究、以作根本的規劃、進求整頓之方法、諸君宏才、借重滋多云云、次即討論分股調查方法、當時所決定者共分四股、各股復分各科如下、第一股賦稅、(一)田賦、(二)海關稅、及海關所轄之常關稅、(三)常關稅、(四)釐金、(五)鹽稅、(六)烟酒稅、(七)印花稅、(八)所得稅、(九)契稅、(十)各項雜捐稅、(十一)官業、(十二)官產、第二股公債、㊀內國公債、㊁外債、㊂國庫券、㊃庚子賠款、第三股泉幣、㊀貨幣、(甲)銀幣、(乙)銅元、(丙)紙幣、㊁銀行、第四股會計、㊀預算、㊁收支、㊂審計、以上各股、已由各調查員自行認定、分任調查、又該會於十一日開成立大會、各理事委員專門調查員秘書等均到、首由顧委員會長報告開會、次由國務總理致詞、再次由財政總長演說、畢後各用茶點、盡歡而散、

◎中法銀行改組問題已決定

▲我政府已與法當局簽約

中法銀行改組問題、我國政府與該行另訂新約、已於九日雙方簽字、約中規定、該行營業由法國某公司承辦、資本一千萬佛郎、在北京組織一行政委員會、中國政府在該行有特殊管理權、且在該公司仍保留其向來在中法銀行之第三股權、(即總額三分之一)在營業期間、利息爲百分之八、該公司應於中法銀行在歐洲方面債務之困難、擬祇在遠東恢復其營業、至遠東方面之債權者、擬與以命幣償券、贖回期爲二十三年、以庚子賠款作抵押、如庚子賠款抵押此債券而有餘、則以除數撥充教育經費、至歐洲方面之債權者、則以二十三年內所得贏利付之、不折不扣、一俟該行債務完全償清後、該公司即將中法銀行事業、仍歸還該銀行、彼時該銀行即可自行營業、

◎孫烈臣報告頭道溝事件

▲日使特向外部提出質問

自馬賊襲擊頭道溝事件發生後、日使特向外部提出質問、政府爲此、連電吉督孫烈臣、飭其從速派兵剿匪、並調查發事詳情、茲聞孫氏已有電致國務院外交部、報告此事、原電云、國務院鈞鑒、外交部鑒、東江兩電均悉、匪襲延吉頭道溝事、前因鎭道縣電陳情形、當有歧異、即電飭該鎭道查復、據覆稱本月二十八日早二點半、突來股匪三百餘名、分三面攻街、當由營長陳崑山、營副孟維斌、帶兵往擊、孟被擄旋即逃回、排長季鳳彩陣亡、並陣亡目兵三名、受傷四名、損失步槍四桿、前得亞模槍一桿、相持至十鐘、匪始竄進林內、此役共計斃匪三十八名、獲槍九桿、子彈二百十三、又子彈袋背兜軍衣便衣等共數件、日本領館陣亡警士一、商人三、焚燬領館內郵局警房、按中國間數約九間、搶去機關槍二枝、夾式槍一枝、金票三十二元、表一個、又焚日商柱房三處、按中國間約三間、韓華房間共數十間、並查此項股匪、係由古洞河竄來、正匪首仁義軍徐姓、副首雙奎五、醬硯手、善好、王洪德、蘇永魁、鎭山等七股、約計三百餘名、合夥一股、姜奎五股部少傷、王洪德左手受傷、並有受傷匪夥數十名、已向夾皮溝安圖一帶竄去等語、並據鎭署鈐敦謝秋復同署報同前情、當經電飭劉團長督傷干營長等、由往跟蹤追擊去訖、其被擄日警、業經安全救回、除追剿詳情、另文呈報外、謹聞、又據稱局子街龍井村各處日領館地方已靖、現有兵力分別綏急酌備、足資防杜、又稱延處各日館駐在地方、頗爲驚擾、查其主因、始由各日領傳說某方有匪、經我駐軍按其方向偵緝、悉屬子虛、繼而日僑韓民故意遷移、擬作惶惑、不識是何居心、揆其目的、大有不達進兵之心不已、一方嚴飭各防、特別嚴加防範、一方設法破其陰謀、但其詭計多端、防不勝防、日內接各防聞能復、亦同前因、並責業團長勵作乖方、督軍亦會改換、種種謠傳惑人聽聞、皆經明晰剖辯、電遞各防、勿爲所惑、無論如何、盡其力之所至、鎭定作去、決不輕忽措置、授人口實、地方民情尙安、除仍加意嚴防、續探詳禀外、謹奉聞、又據延吉鎭屬電稱據署長劉德坤報、駐汪日領稱附近有匪、日韓民蘊擬遷避、當告以軍警出探、確無匪耗、毋庸驚擾、旋報以韓人逃避、現已守靜、夜十時餘、延吉日領電軍警長、簡予湛延吉常均見匪、當告該處均有探報、必亦謠傳、復加探拌嚴督備、旋見韓民欲赴六道溝避難、勸阻韓人安息、日人亦回、而日領川本業持任其自去、鎭署派送出哨、職派警隨護、黎晨到達、沿途無事、查日領一再聲稱有匪、僑民驚避、拒飛勸阻、藉端進兵、其用心可見各等語、正核辦間、復據陶道尹江電、略稱本日早據日副領事大和文來面告、謂總領事迫於居留民之要求、已於昨夜三時、電請兵鎭僞、後復往晤日總領礎商、始終以我國兵單恐難確保爲辭、未允作罷云云、查此案前經據報、卽經電飭軍警團悉力兜拿、務期剿除盡淨、並將日領館失物尋回、其各日領駐在地、亦經飭令嚴加戒備、現復飛電奉省、迅電駐軍、在隣近延吉地方、加意防守、並分電吉林第一第五旅、及保衞團孟督練、就近迅撥軍隊卽日開赴延邊、協助防禦、嗣後必不至再有他虞、請紓廑注、至民人利用機會、乘隙進兵、恐亦勢所難免、并希查照前文、向日使極力拒絕爲荷、孫烈臣陽、

◎魯案中日委員會會議紀 (七)

昨日(十一)上午九時、開魯案中日聯合委員會第二部第四次會議、中國王委員長陸委員顏委員、日本小幡委員長秋山委員大村委員出席、至十時三十分散、所議事項如次、㊀就上次日本委員提出關於合同契約及新工程之答案、中國委員更就實行便利方法提議三條件、彼此了解、㊁中國委員說明在膠濟鐵路練習人員之時期待遇任務人數等項、日本委員允將詳細節目由膠濟鐵路部與魯案督辦公署協議、㊂日本委員應上次中國委員之請求、提出膠濟鐵路業務狀況表、

以上爲中日兩方簡單公布之件、據另一消息、則關於合同契約及新工程等事、我國委員所主張者頗關重要、即凡一切已成立之合同契約、必須完全報告我國、以便研究、苟此時不即完全報告、將來另發見他種合同契約、概不承認爲有效、又如新訂合同契約、必須先行通知我國、如認爲不當之處、我國可立行提出抗議、此層會議中爭議頗久、據聞日本方面最後業經諒解、又一切新工程認爲不能停止者、係指已動工之修理橋梁、或已定期實施之工程而言、關於第二項、我國派人赴膠濟路一節、關係分數次派遣、第一次係觀察性質、第二三次、始派實務練習人員、第三項所言膠濟路業務狀況表、我國委員要求提出、頗關重要、蓋因是可以測知該路業務狀況、然後可以研究該路之營業如何也、

◎安東之進出口貿易

世界新聞社譯英商會月報云、安東爲東三省東南門戶、其商業地位、頗關重要、查一九二二年貿易價値共銀六四、二九九、四六三兩、一九二零年爲六四、一〇六、九三八兩、比較增一九二、五二五兩、自一九一九年後每年貿易價、分項列表如後、(以兩爲單位)

年份	外貨進口	國貨進口	對外輸出	對本國各口輸出	總數
一九一九	[illegible]	[illegible]	[illegible]	[illegible]	[illegible]
一九二〇	[illegible]	[illegible]	[illegible]	[illegible]	[illegible]
一九二一	[illegible]	[illegible]	[illegible]	[illegible]	[illegible]

觀上表可知一九二一年外貨輸入安東、比一九二零年減銀三、四九九、〇一六兩、惟他項輸出入皆增、安東在南滿高麗間鴨綠江之口、故爲一種海口、然其地位之重要、則在陸而不在海、滿州高麗之鐵路在此處聯接、從高麗及日本通至中國境內之商務甚大、中國海關即在該處收稅、其通過、貨物、大多轉往各地、非銷於本地、一九二一年在該埠納稅之貨、其在當地銷行者、僅値價九、四七三、四〇九兩、其餘二一、二三九、〇一五兩之貨、均轉往滿洲中部及北部、出口方面、則本地產品計値二二、六〇〇、九六四兩、其轉往他處者祇値二一、一九二、五五六兩、

該埠貿易價値、若以鐵路及汽船分計、則去年鐵路貿易共値四四、五四四、四五六兩、輪船貿易共一九、七五五、〇〇七兩、茲將去年日本高麗中國其他各埠及他國對安東貿易之分配、列表如左、(以兩爲單位)

	進口	出口	總數
日本	[illegible]	[illegible]	[illegible]
高麗	[illegible]	[illegible]	[illegible]
中國各埠	[illegible]	[illegible]	[illegible]
其他各國	[illegible]	[illegible]	[illegible]

查上表進口全額中日本占百分之六十八、高麗占百分之十三、中國占百分之十二、他國共占不滿百分之七、出口方面、日本占百分之五十、高麗中國各占百分之二十五、他國無之、日本所以占優越地位、其故不一、一爲安東與日本接近、二爲日本高麗及滿洲各鐵路對於從日本來之商品、皆減少運費百分之三十以至百分之七十、三爲凡經高麗邊界入滿洲之商品、中國關稅減收三分之一、故日本製造品多經安東入中滿北滿、他國同項貨品、皆不能與爭、此外日本進口商又享銀行上之種種便利、及其本國製造家之補助、無怪其在安東市場有獨覇之勢也、惟一九二一年從日本輸入安東之商品總値計二四、四五八、八八四兩、一九二零年則爲二九、一五四、四九六兩、計相比減少四、六九五、六一二兩、因銀價大跌、故就日金計、此項跌落、實際上尙更大、日本受一九二零年經濟上衰疲之影響、蓋尙未恢復也、

日本對安東主要輸出品爲棉貨、其中祇有少數供本地之用、其大宗皆轉往中滿及北滿、一九二一年外國棉貨在安東付稅者其總値共一九、一三三、二二三兩、一九二零年則爲二二、四七二、四一八兩、進口之棉貨、大都爲日貨、英美疋頭貨之達到該埠者、總値不逾三十萬兩、係在上海納稅、故不列入安東關稅報告之內、

一九二一年中國棉貨輸入安東之數、雖不逮日本棉、但較前年大增、原布一項、計從一九二零年之六三、五九六疋、增至一二九、五八二疋、値價七九七、四一五兩、其他中國棉貨進口者、爲斜紋布一〇、〇八〇疋、紫花布五、四四七疋、棉毯三六、一〇三件、棉紗一、七三三擔、此等華貨、皆銷本地、滿洲他部所需之貨、由大連及牛莊供給之、

絨貨之進口、幾全來自日本、去年總値僅一四〇、六八九兩、不滿一九二〇年三分之一、絨貨價貴、華人不甚購用、進口品大半銷於滿洲之日僑、五金一項、亦大跌落、計從一九二零年之一、七五五、二六三兩跌至三二四、五八二兩、其故由於去年中國各造幣廠不鑄日銅、而購美貨、由大連輸入、至其他進口外貨價値、則由一九二零年之八、七六二、一二三兩增至九、四三二、〇七九兩、其中大宗亦來自日本、總値最鉅者爲機關車及煤水車、係南滿鐵道新支線所用、計値一、一三〇、〇〇〇兩、日本人用之衣服四七二、五九二兩、酒及啤酒四四六、〇七五兩、機器四四三、八八一兩、紙四三二、九二八兩、煤油(美貨)三六六、七一八兩、鄭包三六〇、〇九五兩、海鮮二九一、三六九兩、麻布袋二二三、一二〇兩、三和土一三七、二四六兩、紙捲烟一一三、二四二兩、靴鞋一〇七、四〇九兩、

外國貨品、經中國他埠輸入安東者、計値二、三八六、〇五九兩、貨色甚多、其大宗爲疋頭、五金、煤油、糖、紙捲烟等、此等轉口外貨、皆非日本或高麗產品、幾全從上海轉來、安東及高麗間之貿易、全爲原料、英商不甚注意、中國貨品輸入安東者、以棉貨、及紙、米、麵粉、及紙捲烟爲大宗、(未完)

◎吳佩孚覆廣州各團體電

吳佩孚近有佳齊兩電、致廣州各公團、及葉舉洪兆麟等、其文如下、㊀廣州省議會商會聯合會報界公會自治研究社粵商維持公安會各善堂各團體公鑒、頃奉號電、深佩蓋言、本護法之原旨、謀弭亂之良法、不以一部梗全體、卽以安粵者安國家、天下爲公、心同此理、從此法統重光、邦基底定、諸公羣策羣力、造福貽謀、當攸賴於無旣也、吳佩孚庚、㊁廣州葉總指揮洪師長陽師長李旅長鄭陳翁尹李謝各旅長羅陳鐵胡楚各司令均鑒、奉讀通電、平佩公誠、頻歲糾紛、一朝息解、值茲人心厭亂渴望和平之際、天下爲公、恢復法統、求仁者仁得、弭亂者亂除、從此南北數後、携手一堂、拯國步於艱難、納民物於軌範、斯誠邦家之福、抑亦諸公扶持正義之功也、嶺雲在望、不盡傾依、吳佩孚齊、

◎吳佩孚反對聯省會議

吳佩孚覆唐繼堯電云、雲南唐總司令鑒、頃奉庚艷兩電、具徵謀國藎誠、惟頻年禍變之原、由於法律失效、法統既復、軌物以同、凡百問題、皆可逐漸解決、地方制度業有明令附之憲章、權限如何、自有國會爲之考訂、愚意但求自治之實、不必更容聯省之名、尊電旣以武力爲非、則法律卽所以濟武力之窮、旣以分崩爲慮、則統一卽所以救分崩之厄、國會固統一之所本、而法律又國會之專責也、今若另開聯省會議、非徒有蔑視國會之嫌、

中國製造的浴衣

先生你會想辦了沒有？此種浴衣價錢很便宜、比較外國貨僅及十分之六、樣式多好、淨素可愛、鮮艷奪目、外埠且能郵購、(普通的每件四元至七元不等、彩色提花的、每件九元至十元)我們買一件東西、無論貴賤、無論大小、總要買得稱心如意、纔能眞正快樂、

三角牌浴衣 顏色美麗、可使君稱心 尺寸合體、可使君如意 價錢低廉、可使君快樂

請公司樣子、先生和夫人公子女公子惠臨四川路橋北堍、敝公司還有許多中國工廠從來沒有過的、不僅浴衣一種、可使君滿意、大床和獨睡床上用的獨幅提花被單、提花彩色床毯、夏令和旅行適用的大毛巾被、方格毯、純白罩綠提花大浴巾毯、保護外衣能吸收汗液的毛巾背心(每件僅三角五分)以及種種大小毛巾、均能使君稱心如意、眞正快樂、

三友實業社有限公司謹啓 B6751

衛生平安散 靈寶救急丹

此散性平色白逐穢驅邪寧神散悶防疫要品專治霍亂諸痧絞腸腹痛上吐下瀉不論輕重寒熱每瓶價洋一角 此丹能救危急有起死回生之功

各埠大藥房經售 中英藥房 杭州下板兒巷 平陽醫舍 發行

▲富有思想精作廣告者鑒

某公司刻欲聘請職員以有廣告學識及作廣告經驗並善書法略解英文者爲合格 請詳述經驗及欲得月薪若干需否供膳宿 有願就者 保薦連同所作廣告稿樣數件具函投交申報館第一百卅二號信箱接洽可也

調經白帶實驗

(一)千金調經丸 [illegible] (二)白帶丸 [illegible] 女科補身丸 [illegible]

◎上海四馬路丹桂第一台對面 濟生藥房 費伯英醫生啓 丙1019

上海會審公廨

爲吳善慶遺產事案據吳性栽狀稱伊父善慶於本年二月念四日身故挨伊爲已故人之遺產繼承人請求給諭接管該遺產等情爲特登報通告凡欲反對吳性栽之遺產繼承權者務須於十四天內到廨聲明理由如屆期不到本廨即准吳性栽之請給諭管業此諭

中華民國十一年七月七日正會審官

婦女經期欲免百病請服盧普安女科丸

盧普安先生專攻婦科數代此女科丸乃家傳經驗良藥如月經不調百病由此而生面黃肢倦遠年不育等病經久治不愈服中西藥不效者請試服此丸立見奇效 每瓶一元批發克己欲知詳細請看仿單

永安公司先施公司及各大藥房商店各埠市鎭均有代售

上海總經理 英租界棋盤街 安和祥 美租界武昌路 生生堂啓

清暑正氣丸 立消汗臭藥水

此藥用中國藥材所製 功效比仁丹尤大 主治四時感冒霍亂吐瀉中暑時疫痧氣頭痛肚痛氣悶飽脹舟車昏暈等症立見神效 居家旅行不可不備 定價自五分至六角多購者格外廉價批發另有折扣

夏日炎熱人體上汗流不止而手心足趾腋窩腿灣等處出汗尤多酸穢之氣令人難聞 此藥消除汗臭靈驗無比 並治痱子疥癬狐臭等症亦極靈效 用法先以溫水洗淨汗處用此藥擦上能使皮膚潔淨汗臭立除 每瓶大洋四角

●總發行 上海南京路湯弄口 大盈公司 大生公司 ●分發行 杭州清河坊巷後市街 大生公司

善治肝胃氣病新藥 肝氣散

肝胃氣痛 俗稱心痛 痛時如刺如絞口苦嘔吐腹脹胸悶甚則痞塞成塊得病原因每由食積氣阻所致 肝氣散 功能平肝順氣健胃化滯 每於痛時即服二包重者日服二包久服能除病根 另有肝胃氣病衛生法詳細說明函索即奉 價目大洋二元小盒十包大洋五角外埠函購郵費另加

◎總發行 杭州清河坊巷後市街 上海南京路湯弄口 大生公司

杭州 上海 胡慶餘堂雪記 廣告

八寶紅靈丹 胡氏秘製辟瘟丹 諸葛行軍散 痧氣丸以及各種沙藥

西湖廠房誦經齋戒虔誠修合故靈驗特異賜顧諸君請認明 杭州大井巷 上海北京路 自建高大洋房中堂供奉天醫神位是派不致誤

本堂開設以來荷蒙各界惠顧每勞久待時深抱歉茲特將櫃臺擴充司員增加並添製引單頂整分裝至於藥材之道地更當精益求精以答諸君雅意現屆夏令 B4523

上海華孚銀行 廣告

定期 活期 抵押 貼現 押匯 各種儲蓄 業務凡國內各大商埠均有特約代理 匯兌格外克己 各項手續力求簡便 歡迎各界

總管理處 本行駐杭州清河坊內

行址 上海寧波路四川路口 電話中央二五〇二 電報掛號3163 杭州清河坊 北京施家胡同 湖州積善本

白濁病的救星

白濁這一種毛病，頂容易傳染，論其初起的原因，大都從花叢歡樂出來的最多，一經犯了這種白濁病，痛苦如針刺，雖悔也莫及，若不醫好他，非常危險。[illegible] 價目大瓶二元中瓶一元外埠函購郵費加一〇總發行所上海法大馬路共舞臺西首製藥廠英租界老閘橋

聯昌德藥房啓 丙691

正恐支節橫生、紛糾益集、且亦非護法諸公所宜出也、國家多難、民苦塗炭久矣、但有轉圜之機、應事平易之道、披瀝之言、尙希亮察、吳佩孚虞、

◉陳炯明商權聯省自治電

▲徵求西南各省意見

陳炯明主張聯省自治、並擬有建設大綱、聞曾於東日通電西南各省、徵集意見、其文如下、民國肇建、分崩離析、禍幾淪變、究其原因、由於政治組織之不適合、今爲國家治安計、不特兵力之相制、而恃政見之相同、政見旣同、則互相扶助之不暇、何有於爭、雖曰政見之同、良非易易、然觀歷年國內所呈之現象、已足使吾人有共同之覺悟、誠使各本所知、互相商榷、以虛衷納羣言、以毅力行公意、庶幾政治組織、因以確定、久安長治、有轍可循、下愚之見、以爲政治組織之根本、在於規定中央與地方之權限、規定之形式、不外中央集權與地方分權兩種、大抵國小人寡、集權之制容或可行、否則無不用分權制者、美之合衆、德之聯邦、皆分權制、英之帝國、其屬地如澳洲坎拿大等皆完全自治、實爲分權之尤、俄以廣土衆民行中央集權、今旣革命矣、中華民國光復由各省所共同搆成、其取地方分權之制、本屬於自然、徒以中央與地方之權限、尙未規定、遂成紛擾之媒、起分裂之漸、中央惡各省之異己、而思以兵力制服之、各省患中央之專制、而思以兵力抵抗之、兵革旣起、政治之紛亂、乃愈不可收拾矣、近世以來、國家與人民之關係愈密、則政事愈繁、非如古之循吏、可以寬簡爲治、一切政事、皆於人民有直接之利害、不可不使人民自爲謀之、若事事受承於中央、與中央愈近、則與人民愈遠、不但使人民永處於被動之地位、民治莫由養成、中央即有爲人民謀幸福之誠意、亦未易實現也、準是以言、則聯省自治政府之組織、誠不可緩、諸公誠忠體薄、國海欽仰、倘有卓見、洗耳願聞、陳炯明東印、

◉甘省長問題之難決

▲但潘齡皐決先免職

甘肅省長問題、遲久不決、該處漢回各將意見不一、無人調解、危險殊甚、黃陂深爲注意、昨日(十一)上午十時在延慶樓與諸閣員討論此事、在座者有謂回將欲擁一回籍大員爲省長、已非一日、現當五族平等高唱之時、自應順從彼等之意、派一回籍大員爲甘肅省長、當提出王占元哈漢章馬鄰翼三員、但王氏曾任巡閱、不便屈就省長、哈氏雖隸回籍、與甘省殊無多大關係、不如以予馬鄰翼、黃陂尙未置可否、適甘肅代表柴春霖柴若愚等十人來見、比經黃陂傳見、據該代表云、關於甘事、可分數層辦理、潘齡皐免職爲一事、物色繼任人物爲一事、潘之溺職殃民、應請毅然免職、黃陂允之、嗣該代表又云、繼任甘省長者究屬何氏、甘人殊無成見、但反對以軍閥派及聲名狼藉者任之、黃陂謂政府對於人選問題、正在愼重選擇、總期滿甘人之望、甘代表乃滿意而去、聞陸洪濤以督軍一席不久消滅、故對於省長十分垂涎、已派其親信董士恩代爲奔走、希冀甘省長由陸督兼、將來由兼代即可歸於實授、其贊成廢督裁兵者、用意正復在此也、

◉吉林發生教長潮

▲學界一致反對王世選 ▲八百餘人之大請願

新任吉林代理教育廳長王世選、學識卑陋、不孚衆望、省議會與教育界、早已攻擊甚力、乃王氏不知風色、竟於七日帶同會計庶務二員、赴廳接印視事、因之益激動教育界公憤、羣起爲激烈之反對、七日午後三時、省垣各級學校、開學生會代表會議、即席決定午後六時整隊赴省議會請願、并提出請願書云、「爲緊急請願事、竊聞省長公署有任命王世選爲本省教育廳長之事實、教育何辜、受此汚辱、學生等誓死不能承認、今將其不能爲教育廳長之理由、披瀝陳之、請大會代表民意、一致否認、學生等胥被厚賜矣、㈠學問卑陋、不足爲教育廳長也、查廳長爲一省最高之教育長官、必須學問優長、經驗宏富、始能勝任愉快、今王世選一頑劣學生耳、當其就學本省師範也、成績最劣、同學鮮多不齒之、及畢業後、游學東瀛、毫無所得、三年光陰、即日語一句不能通、遂買得法政畢業文憑一張、忽忽旋里、文學法學科學哲學、直可謂一學不學、即日用文牘、猶必待人捉刀、其他安庸問乎、以此等毫無學問之人、使長教育、學生等祇有掩面羞死、不敢見我吉林之父老也、㈡品行卑污、不足爲教育廳長也、查教育行政、爲國樹人、而人才以品格爲尤重、教育長官、士類表率、使無高尙品格、果何以資觀感耶、王世選奴顏婢膝、慣會逢迎、三頭六面、擅長狡猾、當其由日本歸也、趨附劉紳文田、呼之爲父、始得吉林縣勸學所職、尋又夤緣孟督、得備顧問、迨民國四年教育會之改選、借李雲橋等朋黨之力、大施運動、僱投票工人三百餘、舉其當選、褻瀆教育界之意思、而敗壞教育界之尊嚴、莫此爲甚矣、嗣後假教育會長之名義、益逞其脅肩諂笑之手段、歡迎鮑督、得到保免縣知事之資格、從此王世選三字、飛躍於政治界、一方鑽營、一方把持、教育會事宜、置諸高閣、每次會議祇一二三人、而壟斷不令改選、迄今七年之久、又將假此爲得到廳長之階梯、天下寧有是理耶、㈢摧殘教育、教育者國家之根本也、二十世紀潮流澎湃、辦教育者須隨時勢之要求而進行、王世選爲全省教育會長七年、祇知升官發財、不知教育爲何物、每年經費、任意消耗、而一事不辦、致教育會名存而實亡、且地方有事、伊又挾之爲搗亂之具、大出風頭、此摧殘教育者一也、伊子天生痴頑、又有神經宿疾、送入模範小學讀書、教員朱學顏稍施懲戒、遂退學而歸、事逾三月、因病而死、而必課朱教員以傷害重罪、置諸監中、迄今沉冤未雪、教育界無不痛恨、此摧殘教育者二也、㈣蹂躪自治、自治者共和國之天職也、當局感時勢之所趨、准吾吉民選省長、雖當時意見紛紛、然皆爲對人問題、王世選居然反對自治、爲吉林全省之公敵、如果出於自動、不過爲無意識之妄動、情猶可原、今乃爲有力者所嗾使、要不過爲逢迎之幾相、希圖升官發財、而敢以我吉林之神明自治爲交換品、揆其隱衷、狗彘不食矣、總上所述、王世選無學無品、爲吉林人民中之敗類、教育爲何等機關、關係何等重要、省長公署竟毫不查察、有此亂命、學生等惟有誓死力爭、絕不承認、大會爲人民代表、如果良心不死、不甘爲仗馬寒蟬、乞即伸明大義、一致反對、學生等幸甚、吉林之教育前途幸甚、緊急建議、希付公決、吉林學生會代表王樍文翟秀琴李嶽劉律九楊承獻王煥章譚乃慶」屆時各校男女學生八百餘人、手持小旗、整隊赴省議會請願、當由于源浦劉樹春兩議長接見、學生代表手呈請願書、并要求謁見孫督軍、因孫適赴省議會宴故也、兩議長當容納學生請求、准予轉達、學生乃退赴王世選宅、擬進忠告、不遇而返、孫督軍回署後、立即召集各級校長、詰責學生暴動、衆校長僉稱事前校長等並不知悉、學生年幼無知、尙乞寬恕、孫云、你們所管何事、推諉不知、究竟你們能否約束、余之軍隊、槍砲且不懼、豈懼此學生哉、你們如無力壓制、則本督軍自有辦法、要知本督軍之用王世選、取其省教育會長資格耳、並未究其學識如何、反對何爲哉、衆校長唯唯而退、是日午夜、省署爲此事召集各要人開緊急會議、聞討論至三時、無結果而散、同時省垣全體小學教員、亦分函省議會王世選、表示反對、㈠致省議會函、「敬啓者報載教育廳長將由王世選代理、證以各方面之傳說、亦復鑿鑿可據、同人等驟聞之下、無任惶惑、竊以王世選鑽營奔競、久爲羣衆所不齒、前以留東歸俄、情況可憐、多方聯絡、得獲省教育會會長之選、任職六年、倒行逆施、同人等方以鄉誼情面、曲爲諒恕、乃官慾大熾、利令智昏、竟敢挺而走險、進長教廳、無論其資望淺鄙、不足以表率羣才、即其品行惡劣、亦難以洽乎人望、迹其往蹟、可資按證、竊據教育會長、延不改選、是其貪鄙、溷藉勞力、傾陷小學教員、是其昏暴、我吉民選省長議起、大言不慚、凌辱我代議士、是其驕橫、頭腦冥頑、復教育尙不明瞭、所謂新思想新潮流、則每嗤爲邪說怪物、是其愚昧、以此貪鄙昏瞀驕橫愚昧之人、畀以全省教育之權、必至處置乖方、貽害吉林、顧念前途、不寒而慄、公等位居議席、領袖羣倫、聞已表示反對、宏識灼見、良堪欽佩、切望主持正道、貫澈主張、爲我吉林教育前途、爭一線生機、除一脈禍水、吉林幸甚、教育前途幸甚、吉林省城全體小學教員同啓、七月七日」㈡致王世選函、「伯康先生台鑒、報載先生新膺教育廳長、力辭不就、果否屬實、眞意未明、同人等置身學界、對之不無關心、日昨特召會議、咸以先生來供斯職、實非所宜、知機早退、乃計之得、查教廳爲全省教育行政最高機關、廳長乃執政重要人位、非品學兼優資望素孚者、不足稱其位、而先生德薄才淺、後進寂辣、以未畢業留東生之頭銜、盤據省教會長至六年之久、撫躬自問、有何建樹、縱鄉人不之責問、已焉能無愧、膺斯重任、萬非所宜、同人等前此旣未深責、今則不甘寬恕、爲先生前程計、爲同人人格計、勢不得不先予忠告、請早自爲謀、以全令名、倘拂公論、挺而走險、必欲一試、以犯衆怒、則將開罪於先生、勿謂言之不預也、情勢迫切、務祈自愛、此頌台綏、吉林省城全體小學教職員同啓、七月七日」省議會接此請願後、併入前案會議、以王世選係督軍所派、故省敢怒不敢言、迄未議有具體辦法、而教廳內部人員(大半係三江人)亦不願受王氏節制、紛紛辭職、第一科長張襄丞、第二科長兼代第三科長張希堯、決計不幹、八日全體罷工、王氏覩此情形、乃急令各校立放暑假、迫令學生回家、以期和緩反對空氣、第未識風潮能自此平息否也、

◉韓省長蒞新過揚紀

江蘇新任省長韓國鈞、在海安乘新泰專輪於十一日下午六時蒞揚、輪過仙女鎮時、即經該處職官用電話報告揚州、當地官界如淮運使丁乃揚代表、縣知事江孝模、警佐陳鏡如、及一至五各巡官羅時觀等、各率衛隊長警在東門外五台山兩岸鵠候、貧兒院之貧兒與音樂隊亦集河干迎迓、維時烈日當空、炎暑侵人、莫不汗流浹背、船泊缺口碼頭、韓氏登岸、對往迎者答禮後、即乘輿進城、至黃家園行轅、沿途警隊環繞、音樂攸揚、頗極熱鬧、韓氏此行隨從甚少、除僕役外僅庶務會計文牘諸人、都寓古旅亭鳳台旅館、送韓來此者、爲鹽城知事趙葉裳、泰縣知事鄭輔東、姜東稅所陳豫生、接韓往寧者、有省署之劉麟生、水警廳趙鴻喜等、省署並備花車一輛至鎮江、兵輪一艘泊瓜洲、聽憑韓氏擇用、並悉韓已擇定十五日接篆、明日即行離揚、至遲十四日啓行、江都知事於昨晚先行電報省垣云、南京省公署政務廳財政廳鈞鑒、韓省長本日下午六時抵揚、十三日起節、十五日履新、特先電聞、江都縣知事江嘉洵叩眞、

◉湯薌銘長鄂之迎拒潮

▲兩派同在一地開會

劉承恩免職、湯薌銘繼任鄂省長之明令、六日發表後、鄂中人士、以趨向利害之不同、遂有迎湯拒湯兩派之對峙、顧其迎拒目的、雖屬持之有故、言之成理、究其實際、不外爲覬覦省長者作傀儡、與鄂省大局無關、近日各顯神通、猛力奮鬬、以致日來情形、異常混雜、較之夏壽康長鄂時、猶蠢波譎雲詭之致、殊可爲鄂省前途惜也、

湯氏長鄂之動機、並不始於今日、劉承恩爲欲保留其位置、不惜布置黨徒、極力排擠、嗣見自己聲名太壞、不能與湯氏抗、乃抱定至不得已時、寧可讓與蕭耀南之主意、以鼓動蕭、蕭見廢督潮流、漸趨漸近、亦思預爲下臺地步、對於劉氏之擁戴、不免爲之心動、因是上次湯氏長鄂、甫經提出閣議、而蕭請勿更張之電即至、嗣經黃陂毅力主持、遽然發表、對於劉氏、又無絲毫之敷衍、老羞成怒、除自己電京質問政府、請即宣布免職罪狀外、暗中又嗾使黨徒、組織拒湯團體、以阻湯之到任、而蕭督左右攀龍附鳳之徒、亦不免大失望、肆其攻擊、據聞日來發出拒湯之電達四十餘起、多係用官電發出、主持其事者、在武昌爲某參謀長某諮議、在漢爲某廳長某鎮使、而出而拒湯者、則爲一二三等人物、以某人爲冬至挽劉派、則省署職員佔多數、因聞湯有九十日來鄂之訊、以時機緊迫、稍縱即逝、故連日猛力進行、且有收買武漢人力車夫、以作拒湯表示之運動、嗣因車行方面不允、始行作罷、九日上午、集衆百餘人、開籌備會於黃鶴樓、討論拒湯辦法、以警察干涉而散、下午四時、又由代表六人、率領短裝二十餘人、手持拒湯長鄂、或拒湯迎蕭等白旗、赴軍署請願、被拒未見、當晚又散發傳單、定於十日開拒湯大會於抱冰堂、其傳單係以湖北全省公民名義、其措詞則以湯爲洪憲首先稱臣之人、在湖南督軍任內、貪婪殘忍、劣跡昭彰、以之長鄂、誓不承認云云、同時擁湯者、本定十日在黃鶴樓開迎湯大會、因見拒湯派傳單、亦改在抱冰堂舉行、並發出傳單、其措詞於歡迎湯來長鄂、以表示眞正民意外、並附帶有討論劉承恩吞噬鄂欵問題、以同一鄂人、而在同一地方、開此極端反對之大會、直爲僅見之怪現象、拒湯派因見迎湯派、亦在抱冰堂開會、恐不免發生衝突、遂提前二小時、於十日上午十一時、蜂擁到場、計共一百零四人、其中以軍署差遣爲多、公推徐某(徐係軍署顧問)主席、討論結果、決分組數隊、於水陸兩路、拒湯南下、一面電請政府收回成命、並游行宣傳湯氏罪狀、以引起一般之同情、當推省署秘書黃某起草電文、由徐某領銜拍發、會務尙未告終、而迎湯派紛紛到場、搖鈴開會、共到五百餘人、以商學界爲多、公推李某主席、結果決定推代表八人、赴洛迎湯來鄂就任、並請蕭督主張公道、嗣討論劉氏吞欵辦法、以大雨如注、遂致不果、是時極端兩派同處一堂、而又情勢洶洶、若非警察維持得力、難免不演出流血之慘劇、尤奇者、拒湯會散會後、拒湯分子、又多參加迎湯會、首鼠兩端、亦可謂無聊極矣、至吳使方面、本有不干預鄂政之宣言、其於鄂長問題、當聽政府主持、及鄂人公意、絕無疑義、外間喧傳吳有拒湯電到鄂、殊非事實、蕭督雖有兼任省長以爲廢督後下台地步之慾望、然無絕對硬幹之表示、不過其左右慮湯不如劉之易與、私相結合、以圖抵制、而蕭不加禁阻、不免爲蕭盛德之累、至蕭氏個人、除八日電京表示歡迎外、(電文云、北京湖廣會館探送湯鑄新先生鑒、密讀魚日大總統明令、我公長鄂、雒誦之餘、無任欣忭、從此造福桑梓、奠安邦基、可爲祝賀、何日首途、祈先電知、以便歡迎、蕭耀南庚印、)又於九日派軍署諮議李繼唐代表赴京促駕、其無決絕反對之心、可以概見、而鄂人中之有識者、均謂對湯無所用其迎拒、宜從政策上着想、資湯以實行、庶痛苦滿身之鄂人、得有沉疴立起之望、至迎拒個人、徒爲權利者之犧牲、甚無謂也、聞湯氏已於八日出京、尙無到鄂確期、其在保在洛、亦未得悉、外傳湯已密派人回鄂、察看風頭、以定行止、來鄂之期一時尙難決定也、(七月十一日)

◉贛人反對何剛德派借

豫章道尹何剛德兼攝省篆、將近一月、除任用私人與搜括民財外、並無若何善政、贛人殊極失望、財廳長曾本章、雖爲本地人、然其久官閩省、由佐班文巡捕加捐知縣知府、民國升漳汀道尹、長袖善舞、初董錫成急於辭去、陳揚離覓替人、以曾係蔡總司令隨員、因以署理、希圖卸責、並未爲請任命、故曾到任許久、中央祇知其爲代董也、蔡常師旅駐在各地、何令規定、吉安每日備辦軍米三百石、南昌臨川各二百石、准在正稅項下開支、輸送給養各費、應由地方商會設法籌濟、陳光遠未行時、各縣派銷軍用票、預借丁漕、及籌臨時軍費等、又去數萬、稅收奇短、不能支應、則仍取諸商民、兵刼重重、久無市面、乃何猶謂地方有餘、各縣請欵來電、輙自批令、就地籌借、一面又告奮勇、擔任籌餉、各公團要其電京、否認前議、何照發後、乃幾計向各大商家勸派、前日財廳開出清單、省城昌記裕隆信乾德大各錢號、朱滄滋朱幼鴻朱濟齋諸鹽商、及胡新順銅器店等、合借四十七萬、數目過大、尙未認籌、昨(十日)商會又據財廳來函、開特別會、討論其他各業籌欵辦法、議決由各會董向各業勸募、注重殷實方面進行、俟十七日報告到會、再行定議、因之殷富各戶、紛紛逃避出省、蔡總司令𠡠知地方欵項難籌、因電中央乞餉、中央根據何說、囑向接洽、何不得已、遂與曾本章出此派借下策、商民怨望、謂光復初之勸捐手段、尙不如是之辣云、

◉長沙通信

▲解散陳旅之大風潮

解散第六混成旅長陳嘉祐所部一事、本日已議決數項、係分三路包圍、第一路由第一混成旅葉開鑫擔任、第二路由第一師第二旅唐生智擔任、均在湘東集合、第三路由衡陽鎮守使謝國光擔任、前因唐旅由常德調集省城、布置未妥、故未下令攻擊、頃聞唐旅已開往株州、唐葉兩旅長均於八日晨赴株醴一帶、九十兩日、必有戰事、陳嘉祐亦預備迎戰、親身到茶陵、防堵醴陵之寃、其團長蔣隆芬王鉞均在前線、惟另一團長譚蔭、態度不明、或傳傾向省軍、當局決定計畫、係於下令攻擊之時、通電揭舉陳旅干政提欵招兵集匪罪狀、免職查辦、蔣王兩團同時免職、所有部隊、暫歸譚蔭接管、編入一二兩師、省城有一種傳說、謂陳嘉祐爲譚派健將、與衡陽鎮守使素稱莫逆、除陳則譚派將領人人自危、故譚派將領在衡會議、推衡陽鎮守使謝國光爲主將、一致助陳、又有一種傳說、謂省軍對付陳旅、不必調動許多人馬、蓋陳旅本無實力、犯不着大題小做也、兩種傳說、似乎不假、然經調查、省政府因陳招兵干政、且恐引粵軍入境、故不得不將陳旅剪除、並無牽動全局、擴大風潮之勢、況湘局甫告寧貼、如譚趙兩派自行決裂、必非一兩月所能了結、政府何至如此冒險、至調動人馬、或係隱寓防止他軍助陳之意、譚派會議一說、尤不可靠、當此問題發生之初、某師長主張暫緩辦理、事職任之、及計畫已定、謝國光即奉派擔任南面要務、決無助陳之理、且以局勢看來、此次粵局變動、亦即趙恒惕之得勢、譚派爲時勢所迫、不得不退讓一步、此尤顯然易見之事也、湘省政治、每以政客之鼓動爲多、某派政客蓄於風色不利、羣趨漢上、覬覦徘徊、惟仍時時發布傳單、挑撥軍人惡感、彼等認爲陳旅問題、爲譚趙勢力消長之關鍵、陳去趙勢更張、譚派必負屈到底、持此說以說譚派諸將、未嘗不有躍然而驚者、譚趙自上月起、互相猜疑、互相解釋、愈解釋而愈猜疑、往往露出痕跡、如造幣廠長張翼鵬之去職、陳旅風潮之發生、皆譚派失勢之明證、蓋譚趙勢力相若、難分高下、惟以外方形勢爲轉移、對粵譚聯孫而趙聯陳、直系得手、陳亦不弱、譚乃事無可爲、故陳旅風潮發生、謂與譚趙無關係、亦非人所能信也、汝城近來一電、力斥陳部之殘暴、此亦山雨欲來之徵候、原電如下、長沙總司令省長省議會各師旅長郴縣特茶陵陳司令鈞鑒、天禍汝城、水旱成災、饑饉之後、加以兵燹、此次張以祥司令、奉命招集接粵邊境土匪千餘人、編爲討賊湘軍遊擊隊、於六月中由宜章開赴汝城、到時索餉二萬元、汝城蕞爾小邑、本年籌餉已三四次、十二三年田賦、早已抵盡、何能負此重任、不得已分向四鄉暫借、先後繳足二萬元、而奉陳司令命供給兵站一分、物品亦七八千元、義務已盡、以爲可以無罪矣、不料支隊長鄧元廷彭成一縱容士兵、姦淫擄掠、復派兵分圍公署議會、強迫索去步槍六枝、凡此種種、烏敢與之稍抗、七月一日、該軍向資興撤拔、臨行又有官長持手槍、率兵士數十人、先至知事公署、將拘留所人犯、全行放去、搶去警隊槍六枝、復將各員行李衣物、搶掠一空、又至城外各商店、大肆搶劫、人民大動公憤、各鄉團練、起而自衛、意圖驅逐、該兵等由城出發、行至十餘里之石泉馬橋一帶、沿途開槍轟擊人民、焚燒民房、慘惡不堪言狀、於是人民與團練與之激戰、現已退向資興而去、此事發生倉卒、知事及地方無法制止、此種對付、實係人民大動公憤不得已而出此、保衛地方治安、爲政府除害之舉、誠恐茶陵陳旅長爲其朦蔽、竟引大兵來汝、玉石俱焚、則地方受累、不知伊於胡底、特瀝電請鈞座主持公道、速派軍來汝鎮撫、救民水火、臨電不勝迫切待命之至、汝城縣知事雷世魁、縣議會何朝欽何作霖、參事會但生棧芹堂、保管處葉殿鈞、勸學所朱森森、商會葉兆畬、農會朱榴岡邵冬、

國民天職

提倡國貨 爲國民之天職 旣爲中國國民 當提倡中國貨 況且我中國 貧窮到這般地步 國庫空虛 幾乎要破產了 同胞還忍心去用劣貨麼 立定主意 做一個愛國的好男兒 烈烈的偉丈夫 中國人丹是國貨藥品中的大王 品質精良 功效偉大 超過舶來品萬萬 本藥房十餘年來慘淡經營 無非爲同胞造福計 爲國家挽爲利權計 並以盡國民的天職 但願愛國同胞不用則已 倘要使用 須認定龍虎商標的國貨人丹 祛煩解渴 生津醒腦 又可免除厲疫

疫可怕?

時屆夏令赤日當空穢氣薰蒸可怕的疫患已有發生往往朝發夕死防不勝防且流行極速自一二人而蔓延各區殺人盈市其禍至酷初起時腹痛吐瀉四肢厥冷甚至發現絞腸抽筋吊脚瘟螺種種險象生命不絕如縷延醫服藥時有不及惟有速服復活水可以轉危爲安化險爲夷此水經無數名醫歷數十年之研究無論何種疫症但有一息之氣服之皆可復活功效之速無出其右家庭常備可免傳染之患慈善家惠購大批施送貧苦尤當特別優待服法另詳仿單 每瓶一角 每打一元

上海中法藥房發行

商務

金融

國外滙兌 七月十三日

銀行電滙至倫敦（以兩計算）三先令五辨士七五
銀行電滙至法國（以兩計算）
銀行電滙至紐約（以兩計算）
銀行電滙至香港（以香港票合規銀）七十五兩五
銀行電滙至印度（以規銀計算）二百六十三羅比
銀行電滙至爪哇（以規銀計算）二百零二盾五
銀行電滙至新加坡（以新洋計算）
銀行電滙至德國（以規元計算）
銀行電滙至俄國（以規元計算）
銀行電滙至東京（以日金票合規銀）六十二兩七五

外幣現市

昨日下午四點鐘前市價列下

盧卜票每老元五十一兩
盧卜票每五十元十一兩
盧卜票每一千元三兩五錢
盧卜票每萬元
馬克每元九錢
香港票每元
法郎票每元
新加坡票每元
老頭票每元八角五分七
東京每元八角五分二

津漢匯兌

七月十三日中國銀行報告

漢口即期每津例百兩合申規元一百零二兩七錢五
天津即期行化每百兩合申規元一百零五兩

金市

▲大條近期：▲先令：▲標金

[illegible]

交易所市況

上海證券物品交易所

▲前市定期行情（元角分）

七年六厘公債七月期；南洋烟草公司七月期；中華取引股七月期；滬州證券股七月期；麵粉交易所七月期；中國棉花（通州標準）七月期、八月期、九月期、十月期、十一月期；棉紗十六支手（紗標準）七月期、十二月期

銀洋市

昨日早午兩市厘價、較上日收盤……

華商證券交易所

▲第一市現貨開盤；▲第二市現貨；▲期貨開盤；▲現貨收盤

七年長期；整理六厘；償還短期八厘債券；金融公債；金融大票；三年大票；五年小票

華商紗布交易所

▲前市定期行情

華商棉業交易所

▲前市定期交易

通州棉花、陝州棉花

麵粉交易所

雜糧油荳餅交易所

食品

滬南米市

閘北米市

大中油荳餅電報

外國股票

米麥雜糧市

蘇州米豆市

無錫米麥雜糧市

油豆餅市

茶市

棉絲

棉紗市

花衣市

元芳疋莊

輪船進口報告

七月十三日

輪船出口日期

長江班

寧波班

通揚班

汕港粵班

青島班

牛莊班

威烟津班

烟津海衛班

港粵班

烟台營口班

漢口班

大沽大連班

普陀班

福州班

烟津班

海參崴班

重慶班

各國郵船出口

舊金山班

西雅圖班

溫哥武班

英國班

各國貨船出口

孟買班

意奧班

法國班

德國班

日印班

印度班

日本班

歐洲班

波特蘭班

紐約班

舊金山班

北歐班

香港小呂宋班

爪哇班

上海銀樓新同行廣告　廣門行情　上午
行情　字　烚赤飾金　兌出四十五元　收進四十三元半
廣永和　周萬成　老慶華　義和仁記　德和仁記　新寶興　祥和恆記　源康德記　寶興文記　樂祥雲　於震和　於震泰　周萬興　聚興正記　新慶華　啓

上海泰亨源昌記銀樓
古法烚赤足金首飾每兩洋四十四元半　收進每兩洋四十三元　紋銀每兩一元六角
本樓首創金銀號化煉廠歷有五十餘年　自添設銀樓以來聘請技師精製特品金銀首飾華洋器皿　花色俱全　價廉物美　中外馳名　茲因外埠支店通兌　又備五色禮券二種　兌送最宜　倘蒙惠顧　請認明七號招牌無任歡迎
開設北京路鐵大橋南　電話中一五八五號　電報掛號〇〇七七

上海宏裕銀樓　字上
烚赤飾金　兌出四十五元半　收進四十四元
紋銀一元六角
電話中央九四三六　0512乙

感謝滬杭甬鐵路高醫官
高君玉珩廣東儒醫也　考取醫學最優等　歷充粵省方便醫院四廟醫局鐵路醫院粵漢鐵路各醫館醫官　現任滬杭甬鐵路醫官　經驗極深　且多獨得之秘　鄙人所患宿疾　屢經中西醫治罔效　幸經高君診治　數劑已獲痊愈　若非平日研究有素　曷克臻此　特登報端　以誌謝忱　並為介紹　高君寓海上五馬路外灘惠泰洋行　門診每日下午十二點至二點半　出診下午二點後　潘星珍鳴謝

上海中華懋業銀行廣告
本行中美合辦　資本一千萬元　奉中華民國中央政府特准立案　發行兌換券　專做國內外各種匯兌　承辦長期短期活期存款　貼換期票　經收中外各種票據　買賣各種證券　並辦理信託保管各項事業　凡銀行應辦之業務本行無不備具　另設保管箱　專門保管貴重物品　如蒙惠顧　無任歡迎
總理錢能訓　協理　總經理徐恩元　洋經理耿愛德　華經理沈成栻　謹啟
京總管理處　北京　分行號　天津　漢口　上海　濟南　石家莊　小呂宋　哈爾濱
通匯地點　國內各省都邑　國外各大埠
電話中五八四一五八四二五八四三　電報掛號　乙B 4447

上海四明商業儲蓄銀行廣告
本行開設以來　歷有年所　總行設在上海北京路　並設分行於寧波溫州漢口等處　其他各大埠均有代理機關　專營一切銀行業務　收款有存款　委託各項放款　兌滙押匯　貼現等商業一切往來　儲蓄部專辦各種儲蓄存款　不論巨細均可隨時　手續簡便　利息優厚　如蒙惠顧　無任歡迎
經理室電話中央三九八　營業部中央六三九八　儲蓄部中央六三九九　夜間休息室中央六四〇〇
乙B 2873

新舞台

十九本

濟公活佛

今夜開演

（乘龍昇天）一男一女騎在龍背上，騰在空中，滿台飛舞，昇天的時候，許多仙女在雲端裏顯現，這幕佈景妙在變仙的時候，並不熄燈，舞台上比平常格外明亮，此幕大彩景，前場後場須用二百多人，敢說開中國舞台上未有之奇觀。

（洞庭宮慶壽）幾十種水族，光怪陸離的擁滿了一台，本來是畜類，却一個個搖頭擺尾，偏要裝成大老官的模樣，你想好笑不好笑，這幕裏有（一）美女螺絲隊迴旋舞（二）蝦蟆隊滑稽舞（三）青蛙戲雙珠舞，熱鬧極了。

（海市蜃樓）一片汪洋大海，只消眼睛一霎，立刻現一座美麗無比的高樓出來，最奇的是樓上還有一位仙女在那兒凭欄眺望，活佛用手一指，就看見海面上七曲八繞地湧起一座浮橋，人可以在上面來去自由，後來海面上又現出一個妖魔，一轉眼仙女蜃樓與長橋俱寂，這就更奇妙不可測了。

（水晶宮酬宴）庭柱墻壁都是亮晶晶地，中間又有一個大水晶球，骨碌碌地旋轉，照耀得霞光萬道，此幕有龍女的「彩蝶歌舞」，趙君玉渾身上下扮成一個五彩梁山伯，又歌又舞，眞是好看。

（鑾儀宮散花）這一塲的佈景並不大，而華麗精緻却算此幕第一，建築的玲瓏絕倫，各式圖案的精雅美觀，諸君看了宛如進了龍宮一樣了，散花歌舞，龍女歌一句，舞一回，地上現一束鮮花，及至歌舞完畢，龍女的全身已圍繞在萬花叢中了。

（海嘯鬬法）蛙神施法，海面上發出異聲，突然天搖地動，天與海攪成一片，分不出孰爲天孰爲海，活佛的僧帽祭在空中，變作天羅地網。

（水族運寶）蝦兒站起來走路，像駝背的人，烏龜伏在地上像一部塲車，其餘的魚，蛤蟆，螺螄，螃蟹等東西，都利用他們天然的姿勢，轉運各種各式的傢俱，看了大堪捧腹。

丹桂第一台

特煩周信芳君續排　後來居上萬衆歡迎　特別歌舞全新行頭　電光彩景文武好戲

新排第五本擇吉出演

狸貓換太子

本台演狸貓換太子，自第四本演起，連賣滿座，備極一時之盛，現在第五本已續排好了，彩頭工竣，便即出演，有十五個特色優點，比什麼都好，看

（一）南清宮御審劉妃郭槐，正審得起勁，承御寇突如其來，並不是輕移雲步而來，這也不是乘軒御電而來，奧妙是無窮，非同小可。

（二）與術機關，太后猛地一變，好是好，變成了一條平坦寬敞，不染纖塵的御街，

（三）的御街上全副鑾隊走過，是特為這本戲定做起來的，

（四）在台上耀武列隊過去，如履平地，比演出為了還要好看，

（五）冷宮內復加了森羅殿，

（六）郭槐上了刀山，本裏頭無罪，得他大奉旨極惡，太殘忍些，死也不足以蔽其辜。

（七）快人快心彩如，

（八）佈得如一片大水，

（九）島上海鳥飛，

（十）空中現出滿天鬼火，

（十一）當場一變，

（十二）合唱，

（十三）好的聽明戲，

（十四）加倍發注，

（十五）是水中大戰。

（附）飾角：唐寇珠、小桂芬飾陳琳、趙君玉飾劉后、周信芳飾包公、王靈珠飾狄青、小孟七飾郭槐等，文武全才，諸君請來一觀。

中國第一俱樂部

在上海西新橋堍

大世界

有獎門券每位小洋二角　頭獎有二千元贈品之希望

銀姑娘　梨花大鼓　夏蓮生　十齡童　三笑

木板　張漢　滿閣　人人笑　特別口技

無文明新戲　戴河清　范少山　文明大鼓　時事蘇灘

顧無爲新戲　也是娥　何如女　女子說書

四明文戲　陳子貞　雙簧

吉相天大套魔術　華子元　馬媛媛　馬金生　馬鳳珠　改良本灘

雲京白音大鼓　方瑞珍　林玉雲　笑動漁　群芳會唱

福文武京班　劉笑峰　侯琴軒　廣福寶　張志文　小翠玉　顧翠翠　化裝

大文武劇京場　尤一少卿　朱明　夏蓮君　樊筱庭　馬春　彈詞

郡紹興戲班　陳四梅和　小醉小六　戴小情　呂晉怡正才　揚州

越電光秘密影戲　龍鳳班　吉評三　無錫灘簧　戲曲　迷相聲

王美女子蘇灘　王雙鳳　王雙琴　京音大鼓

老倭滑稽　大瓜　徐大玉　孟吉春　劉萬魁　梨花大鼓　特別雙簧

望武少林拳術　朱少卿　李文彬　李伯康　劉馬　楊乃武　團術

請看新到一雙連帶關係的雙連奇人

威古龍丸

養身補藥

去弱增美　婦人宜之

各處藥房出售　每瓶大洋壹元

貴處如無藥房可寄郵票或滙票洋一元向本公司函購

上海華羅公司

China Ross Co., Shanghai

傳華醫院

楊華君傳　慈善性質　善治各科　注射百病

寄波路分此　三馬路　中西醫法　日夜診　花柳白濁　男女雜症　自製生命品　挽留中央　電話八五一　二十除年

心胃氣痛散

止痛斷根

此散專治各種氣痛，服一立愈，小瓶六角，大瓶一元，玉樹神油一元，中法藥房，大馬路二馬路，上海錦里，東壽仙，廣拐李，福記醫院

順昌手表公司

南京路泥城橋西首五百三十二號

男女二用十年金表 各式手表大賤賣 良機勿失

本公司由瑞士名廠運到如上圖保證十年金花面西式金表 實洋八元，堅固準時，出售特別減價 廉，牢靠，各式手表 實價，十年夾金手表 實洋七元，五年夾金手表，十年寄售貴 實洋三元九角

優待券 購表一只減收一元，限用一券 外有深厚利益，贈品

天德堂

京都天德堂萬應錠

本堂就醫，出立保單，過期不愈，即還原洋，醫金藥資，分文不取

備有男女養病房間，代煎湯藥不忌口，不假公事，隨便往來

本堂每見滬上售賣花柳醫藥者頗多，考其有效者甚少，不是混用倒提薰頂涼藥，就用江湖生意門口一套說，的天花劉蹩地震山搖忘言騙錢，害人非淺，本堂窯占治價目列後：
大毒（於左）仍恐魚目混珠假難分，故而特將醫，明於左，
毒初起白濁五元，日久五元，魚口十五元，
五元已潰久不收口，十五元血崩六元，小便淋濁，
横痃五元，楊梅廣瘡，爛眼喉破，爛牛身一至
筋骨疼痛，天泡瘡等一切，
險危大症，病之輕重，訂立保單，門診到家，隨火
看外埠不便察就醫，函請診治，價貨劣藥，眞假以及
焚三〇近有無恥之徒，冒名仿造，假貨充斥，諸公請認明
海三馬路大舞臺斜對面民德里口，方不受奸騙，上火

新通貿易公司廣告

獨家經理

瑞士卜郎比廠

BROWN, BOVERI & CIE

透平發電機

卜郎比電機廠設總廠於瑞士巴騰，先後在德法義等國設立分廠，爲製造透平發電機之先進，其所造電機最大者達四萬馬力，風行歐美如巴黎電氣鐵道，南美阿根廷京城電廠均採用之，統計近二十餘年間造成透平電機二千三百部，共計四百萬啓羅，而海船用電機及一百啓羅以下者尚未計，及近年銷售東方爲數頗巨，茲臚舉如左

中國

北京電車公司
天津電車公司
開灤礦務局
安山製鋼廠
天津法租界電燈公司
常州紗廠
蚌埠耀淮電燈公司
上海日商內外紗廠
上海日商日華紡織廠

一千五百啓羅一部
七百五十啓羅二部
三千五百啓羅二部
一千五百啓羅二部
六千啓羅二部
一萬啓羅二部
一千二百五十啓羅一部
五百啓羅一部
二百五十啓羅一部
二千啓羅一部
二千啓羅一部

以上共電機十六部，共有五萬啓羅

該廠除造透平電機外，兼造馬達變壓器等，亦著盛名，上海大中華浦益及常州等紗廠並漢陽鋼鐵廠均購用之，如蒙惠顧，無任歡迎

日本

合同紡織會社
神戶電氣鐵道公司
戶畑製鋼廠
東洋紡紗廠
津電廠
古河煤礦
西京市電廠
若松水電公司
明治礦山公司
福島市電廠

二千啓羅一部
一千啓羅一部
一千四百啓羅一部
一千五百啓羅一部
三千啓羅一部
二千二百五十啓羅一部
五千啓羅二部
三千啓羅二部
五千啓羅一部
二千啓羅二部
一千六百啓羅一部

以上共電機十四部，共有三萬七千七百五十啓羅

總公司設上海九江路二十二號　分公司設天津法國橋路六十九號

新通貿易公司謹啓

上海順直會館建築殯房招商投標

本會館今爲建築天津殯房工程，備有圖樣章程，招商投標，如願承攬此項工程者，自夏歷閏五月十六日起到英三馬路東壽錦里天吉成內天津秦昌申莊領看，二十八日截止，二十九日上午十時開標　0183（?）

英商

BM&Co. TRADE MARK

本公司專辦進口各種化學用品，如純碱，潔麵碱，嗬𠸄碱，洗碱粉，燒碱，電氣藥粉，漂白粉，泡花碱等，均備有存貨，以供各廠家之需用

本公司之蛾眉牌泡花碱物質精良，不論定貨或現貨，售格外克己，如蒙賜顧，請駕臨敝公司面議可也

本公司並經理各種顏料靛青，念縣牌硼砂，硼酸，鎳格爾，各種鐵管，擦銅水，芥末，辣醬等名目繁多，不及細載，如蒙賜顧，無任歡迎

英商卜內門洋鹹有限公司啓　上海九江路十二號

燈用煤氣廉價一成！

原價每千立方呎二元五角，現減爲二元二角五分，此種價目乃能減低閤家用度，華人住屋中裝用自來火不取裝費

上海自來火公司謹啓

辦事處在西藏路五號　棧子間江西路三十號

國內要聞三

李厚基病中之軍事計劃

▲編南混成旅助粵陳　▲第二支隊開往汕頭

此次粵省事變、孫中山所部正方與陳炯明軍決戰、陳疊次急電抵閩、請李厚基援助、李病肺腹炎、近改延博愛醫院醫作診治、於臨都發出水分數杯、漸有起色、對於援陳一事、因着手計劃、決編南混成旅準備開赴下游、待時而動、然自臧致平去後、李侗於此種人選、頗感難得、李稍見可採者則第二支隊隊長辛桂芳、與下游剿匪司令王獻臣、辛係乘允第二師副官、於後收減師軍隊尙未完善、在厦未回、故先編一混成旅、名爲第二混成旅、以王獻臣升充、查該旅分爲兩團、第一團共三營、即原有獨立第一團一二三兩營、及山砲機關槍各隊編成、團長李鳳翔、第二團以第五獨立團一二三各營編入、團長劉士偉、業已奉命剋日開赴雅岩一帶、惟第五獨立團全部、向駐永泰、所遺防地、聞由第七團第二營營長田資發前往接防、其第一團團長李鳳翔、以營長升充、該隊本駐仙游、邑人謝訊、即舉李步青來省挽留、并由商會長陳鈺庭電省、請令暫行留駐候命、故迄十日止、該旅尙未出發、至所擬續編之一混旅、辛桂芳如不能就、則當屬之王鶴年、又一消息、王獻臣一旅係擬開赴上杭防邊、第二支隊辛桂芳所部、則決定開往汕頭協防、蓋最近粵當局來電所促成也、

北伐許軍回粵開戰說（平）

粵省局面、今已不可收拾、以贊成統一爲名、而粵省先受糜爛之慘、自前月十六號圍攻總統府而後、今已二十天有餘矣、粵省陷於無政府局面、孫中山據長洲以待許崇智黃大偉等北伐軍班師爲援助、今聞許黃果已班師回北江、有戰事發生矣、粵城各報、因受檢查、對於戰事上、完全不能登載、香港各報、其屬於機關性質者、又不免言之太甚、惟超然派者尙略有幾分真情紀載、許軍由南雄班師、此事業已證實、現在省報祇登載梁鴻楷第一師班師、與粵軍一致行動、不知勁敵亦在於梁、而在於許黃諸部、自粵軍圍總統府後、連日派軍往北江堵截北伐軍者、已有五十營、人數不爲不多、布置應甚完密、乃自三號起、風聲忽然加緊、將原駐源潭之部隊千餘人、抽調北上、四號又由粵路加開軍用專車、載軍十三營北上、五號又開軍車、從西村調兵千餘北上、其屬於洪兆麟部下者尤多、在港報登載、則謂許崇智北伐軍、確已回南雄、探之省中政局要人、亦言南雄已有戰事、然勝負何若、觀於省中添兵如此之急、可以知其大概、連日北江各屬商民、乘車來省者、扶老携幼、極爲擁擠、爲向來所未有、此殆因戰事發生之故、粵城某報稱六號粵路尾車、由韶關開行抵省、滿載大批傷兵、總數共三百二十六名、先經陸軍醫院派遣委員、往車站妥爲料理、故傷兵於下車後、即分用床板或帆布床舁往醫院救治、院中各軍醫忙碌異常、聞日間尙有第二批傷兵百餘名、由北路運省、經翁式亮先行電致陸軍醫院、妥爲料理、觀此尤足證明戰事已開、港報謂許黃李所部北伐軍、由贛返粵、已到大庾嶺及南雄一帶駐紮、南雄原有數營粵軍防守、已退返韶城、讓出南雄一帶、爲北伐軍駐紮、又云許崇智所部北伐軍、由贛抵粵、陸續已到韶關離四十里之平南翁源附近之大橋地方、亦與附近之粵軍貼近、據此則許軍進前、必甚順利、然後粵軍首將南雄一帶讓出、其間是否先衝突而後退讓、則未詳知、又聞有自韶州到省者云、在英德附近地方、已有大號軍用飛機三架、翱翔空中、自北而來、復自北而去、此必爲許軍偵探軍情之所爲、因現時祗北伐軍有飛機故也、以現在軍情言之、許軍之班師、乃用避實擊虛之法、當粵軍派大隊往韶堵截、最注意於韶關、全從鐵路線而行、乃許軍不欲衝要地點、而從冷僻之始興縣、入翁源縣界、欲由翁源而過英德、即轉清遠三水而回省、避開韶關而不由、其到新衛後、抑或與桐梓合、轉一途徑闖寨、亦不可知、此種冷僻途徑、大約粵軍防守之兵力甚薄、故近日一發見許軍蹤跡、即從韶添兵、極爲忙碌、嘗往英德方面遏行、蓋爲此也、北伐軍復有一部分轉由贛閩邊界由平遠蕉嶺五華等縣進行、或竄惠或竄潮、其目的皆不可知、粵軍李炳榮之第一獨立旅、鍾景棠之第五路軍、已駐惠陽之和平連平、即防其入惠之路、第二師洪兆麟、亦已飭第三旅尹驥第五團長賀瑞庭、晉隊赴蕉嶺平遠等地防守、惟潮地廣闊、洪兆麟之第二師、多已駐在廣州、洪亦在省鎭懾、在潮兵力無多、昨接汕頭急電、言該處防務緊急、洪兆麟欲回汕鎭懾、大約邊地又必有動作、聞邊前有大隊民軍、受民黨之指揮、鬨將捲土重來、向潮梅邊地發動矣、至於西江、則滇軍張開儒、已到梧州、肇慶震撼、喧傳劉振寰將與張開儒會師東下、人心大爲浮動、故粵軍又從速派隊赴西江設防、而以軍艦砲壘爲西江來省要衛、致又特添兵守壘、以防不測、總之粵省情狀、現如火星四散、防不勝防、各縣匪軍、又到處鬧事、藉分粵軍之勢力、不理則其勢漸盛、一致有聯合撲城之舉、理之則兵力分散、不敷派撥、觀於南海香山有獨立消息、兵工廠陳永善、即帶三營與統領袁帶、共往香山平定、然未及數天、又指揮兵舉、即調備陳袁帶兵回省、可知其兵之不敷調遣矣、究竟粵局將來如何解決、終不免一場劇戰也、

另據世界新聞社消息、粵省東西北各江、四通八達、爲軍事佈防必要之地、每遇地方發生軍事、各屬土匪、無不乘時蠭起、擾害治安、西江爲粵桂邊防衝要之地、交通利便、瞬息可達、近日肇城盛傳某軍將由梧來肇、一般腦筋簡單者、遂大起恐慌、城廂內外、遷徙者相望於道、原任肇慶善後處長葉舉、爲鎭定人心起見、特調余六吉所部卡等軍、駐防肇城、徐東海所屬各營、現亦同駐肇城、至由肇至省一帶、如三水西南河口鶴南等處、及沿廣三路一帶、多已屯駐重兵、共計陸蘭清丘耀西蔡鉞三部雲龍李如楓等部隊、約有三十餘營、地方尙稱安靖、惟一般造謠之徒、肆其鼓簧之舌、以蠱惑人心、葉處長已嚴飭軍警、如有妄造謠言者、即行嚴拿究辦矣、

蘇議會擱淺之原因

近兩星期以來、蘇議會無一日不開會、而無一日能成、議員簽到者、多或五六十人少僅三四十人不等、此等到會議員、徒勞往返於烈日之中、無聊已極、即記者每日前往、無事可記、亦覺時間犧牲可惜、因探詢其內容、知此次會務擱淺、有兩大原因焉、㊀不滿意於徐果人、當二臨會期終了之日、大會既不能開、一般議員咸以爲重要案甚多、徐必改開談話會取得多數同意、請求續開三臨、乃徐不取公開、翌日即將八十四人之請求書、咨送省署、有欲附名而不得者、約十餘人、雖此十餘人、力顧大局、按日出席、而對於此等秘密專擅辦法、頗不謂然、所謂八十四人者、事前既多未與聞、事後即不能皆來、且竟有列名之四五人、從未報到、曾被邵玉銓等、具函質問、續開以後、十餘日中、徐又奔走於滬通之間、致被楊懋卿等、通函宣布其放棄職責、貽誤要政、不滿情形、已可概見、即向時擁護徐果人之劉某王某、近亦不知何故、遂人便罵、反對甚力、此擱淺之一大原因也、㊁不滿意於預算案、此次審查預算、係某部四五人主持包辦、外間早嘖有煩言、自愛者每避嫌而去、不願與聞、及審查脫稿、一般人祕之、果多不滿、如曾經上屆否決之南通警察局經費、及江寧小學校補助費等均一一列入、而久經議決之各縣貧兒院補助費、水利協會補助費、水利籌備費、防疫經費等、則或減或刪、張宏業等一再提出意見、表示反對、并聞某議員云、與其使不當不盡不平不允之預算案成立、不若不成立之爲愈、且年度已過、即馬上成立、亦已無以對地方、苟因時日忽促、草率通過、良心上更覺難安、故對於目前大會之能否開成、似不甚注意、此擱淺之又一大原因也、現殘餘會期、僅三日矣、此三日中、有無變化、尙未可知、傳聞又有人主張請求續開四臨、果爾、當觀其如何措詞、

夏令已屆 衛生家尤憶至聖水之功效乎？

救治時疫霍亂急痧唯一之聖藥

至聖水本以濟世爲懷自發行以來屢經研究十餘年救治生命不可以數計非比徒託空言以他人生命試驗所可同日而語也炎夏之間時症每發於倉猝生死則在乎頃刻往往救治無效非失於醫理或悞於藥劑故覓醫藥患病家極宜審愼也（每小瓶洋一角）每中瓶洋五角每大瓶一元

總發行所上海四川路A一百三十五號 震寰藥廠謹啓 乙4677

蘇州崇道女子中學校招生

本校定於陽曆九月十六日（陰曆七月二十五日）開學並於九月十五日（陰曆七月二十四日）招考中學一年級新生及中學二三年級高小國民各級插班生有志來校者可先期到齊門外洋涇塘岸福音醫院對門本校報名隨帶證金五元不錄取者發還章程函索即寄須附郵票二分 校長宋愛棣啓 乙4729

啓秀中西女塾招生

本校下學期自中學高初各級及幼稚園並特別班均有餘額有志向學者可速來校報名至陽歷九月一號即陰曆七月初十日開學時考驗分班可也章程函索即寄須附郵票二分本校自 校國民班仍兼收男生年自七歲至十歲校址北四川路寶興路十八號 乙6889

南京美術專門學校及新制中學招生

專門班 本校聘留學外洋美術家及海內藝術專家[illegible]先招圖工高師科中國畫科西洋畫科[illegible]有相當程度者圖工高師科招中學二年級生或[illegible]業之優秀生而擅長於圖工者或曾任小學圖工教師者

資格 [illegible]

年限 圖畫科洋畫科三年或[illegible]圖工高師科四年畢業

中學班 招初級中學二年級一班高小畢業可應考報名試期同上

報名 南京第四師範無錫第三師範報名時須隨具籍貫年齡履歷附繳四寸半身照片試費一元

試驗 分圖畫國文口試遵省及華僑之合格者可由當地教育機關備文保送免試以七月三十號爲限

試期 八月五號在無錫第三師範 八月十號在南京第四師範隨到隨考至二十號

校址 暫用貢院前石壩街金陵關江陰試館

欲知本校組織課程納費等可向南京第四師範沈蕙田函索簡章惟須附郵票一分

校董 趙正平 謝學霖 劉鍾琳 袁希洛 周微 張援 仇埰 錢基厚 馬方穀 廉蕃 校長 沈溪橋

真正國貨 大幫批發 提防影射 格外相宜

本公司精工織造洋妹老牌線襪質地優美顏色鮮艷久已名馳中外爲各界人士所歡迎均托本埠先施公司永安公司逢泰申昌隆四號爲代理鋪場廣求過於供距近有無恥奸商希圖影射漁利亦製有類似妹牌襪一種出現市上以期以僞亂真殊堪痛恨特此敬告各界主顧諸君務懇留意認明妹老牌在先施永安逢泰申昌隆四號購貨或逕與本公司函商庶免魚目混珠爲根徒所恐不勝厚幸此佈

香港利民興國織造有限公司 司理 孫述遠 程少巖 謹啓 民國壬戌年五月 乙2443

中國銀行函授學校招生

本校呈教部有案成效昭著定三個月爲畢業期畢業後得予介紹位置凡欲函授者不論遠近均得入學隨時報名籍貫年齡職業並通信處及應納（學費二元講義費二元雜費一元）共計洋五元由郵局滙至上海[illegible]里二六五六號報名可也函索章程請附一分頭郵票三個 乙2889

蘇州萃英中學校招生

（考期）陽曆九月六號（開學）陽曆九月八號（報名）在校及閶門外義慈巷二十四號辦章函索即寄（學膳費）每學期四五元雜費在內（校址）閶門外上津橋弄內 乙1087

江蘇省立第一農業學校招生

詳章見七月五日本報時評前欄[illegible]分空函不復 校址南京三牌樓小門口 乙2078

之江大學校招生

本校定陽曆八月十七八兩日招考大學文理預科一年級及附屬中學一年級生凡有相當程度者希於見報日起向本校事務室報名并繳試驗費洋一元畢業證書最近四寸半身照片一張須註明姓名年齡籍貫通信處遠道不便得投函報名

考時須附證書照片試驗費一元方爲有效

試驗地址（一）上海四川路一百二十號基督教青年會（二）杭州新市場杭縣路基督教青年會

試驗學科（甲）國文作文（乙）英文 作文 會話（丙）物理 化學生物（丁）數學 代數幾何（以上各科按投考年級分別試驗）招考簡章函索即寄

杭州之江大學校啓 乙6092

杭州快信

▲盧督辦接旅京浙事討論會葉頌清等陽電後、昨已覆電、謂四師十師、奉中央派令入浙、請就近與中央接洽、雖浙與否、非個人所能主張、

▲浙軍第一師未慶萱師、規定計畫、徵補缺額二千名、分配各團、（第三團委員早經出發）現奉督令、一律暫緩開征、

▲王芝祥前日來浙、今午謁盧督辦、有所商權、聞擬小作勾留、游覽西湖、

▲新任教育廳長馬叙倫、前日接篆後、僅謁見軍民兩長、昨赴各機關投刺、今日上午赴廳道賀者、絡繹於途、聞馬將召集教育界、宣布教育方針、

▲杭縣律師公會、昨登通告、准高審廳函、民刑事訴訟條例施行後、關於財產權之訴訟、價額在一千元以下者、仍歸初級管轄、各級審廳試辦章程、應行廢止、民刑訴訟各條例施行、一併適用、

▲省垣育嬰堂章程、所育嬰孩、准人承領、有領爲子女或作童養媳條件、現經杭縣議會議決、删去或童養媳四字、即將來領女孩、亦注明但不得作婢妾字樣、

▲浦江縣監獄、上月發生監犯反獄案、至今逸犯十餘名、尙未弋獲、管獄員王仁昭、今日奉令撤任、遺缺委熊佑周接充、同日高審廳委俞承修充本廳推事、

南京快信

▲韓紫石准十四日由揚乘輪、下午二時可抵寧、

▲各道尹廳長知事稅所長、均紛紛來省、謁新舊省長、

▲王瑚俟交卸即赴魯、一說覲黃陂後始赴任、

▲財農兩部召集各總商會會員、開關稅研究會、寧總商會訂十六日開會、公推會員赴京與會、

▲兩長會保軍署機要處一等秘書余重耀、充揚子棧棧長、昨奉鹽務署督辦令委署理、

▲財廳昨奉部令、徵詢關於輕質銅元充斥之善後辦法、限旬日內具復核奪、

▲警務處昨令各縣知事、催辦鄉鎭警察、限本年內一律成立、以維地面、

▲農商部昨會專劉光來蘇、調查棉業、

▲連日此間奇熱、寒暑表昨今兩日達一百零二度、

地方通信

蘇州

▲定期續議預算案　吳縣郭知事、曾於六月二十一二三等日、召集各法團各公團領袖暨在籍各省議員各士紳等、在署開十一年度地方預算審查會議、現以交議各案、大多數未付表決、亟應召集士紳開會、繼續審查該案、以便造册呈報省署、爰特定期本月二十四日下午二時、仍在縣署召集各原議人、續開預算會議、追加審查、昨已分函召集矣、

▲市鄉董平糶會議　吳縣各市鄉董事、於前日下午、在董事公會會議開辦市鄉平糶事宜、議決、除蘇州市外、共有六市二十一鄉、每市七百石、每鄉占三百五十石、共應糶米一萬一千五百五十石、公推楊則庭赴錫採辦、定於陰曆六月二十日一律開局、先由各鄉自行調查、經費則將三邑倉之二萬元及豐備倉之二萬五千元、一併領回應用、

▲催組學務委員會之省令　吳縣公署昨奉省令略謂、准教育部咨開、年來學務受大局之影響、遷延不振、已達極點、本部爲力謀整頓起見、希即通令所屬各縣知事促令地方紳學各界、尅日成立學務委員會、俾按照自治區域挨次籌備、以作官府之補助、而期教育之發達、並令仍將辦理情形、隨時彙報、以憑核查等因、除分行外、合行令仰該知事即便遵照辦理、郭知事奉令後、已飭第三科將科長籌辦矣、

▲縣教育會定期改選　吳縣教育會舊有職員任期已滿、已由職員會議定本月二十三日、投票改選職員、所有新加入之會員、非經審查合格者、無選舉權及被選舉權、昨已通告各會員知照矣、

松江

▲標賣金山衛城磚石　金山縣墾植公司、承買金山衛城拆下磚石、松邑人民、以城係松金兩縣共有之產、遣呈官廳、將松境城垣爭回自賣、疊由市鄉委員會開會議決、標價召賣、現定陽曆七月十六日起、至七月三十一日止、在縣款產經理處設投標處、標賣界址、自南水關起、沿東朝北轉西至北門止、南北兩水關東西兩城門、因恐有礙交通、不在拆賣之列、投標最低價格、定須用銀三千元、投標人須向投標處預繳銀六百元、作爲保證金、然後向該處領取投標用紙、照式填成、加蓋印章、封固投櫃、限滿後、即定八月一日、仍在管理處開標、由縣知事親臨監察、得標之人、須於兩星期內繳足全價十分之六、方准動工、至拆去一半後、即將餘價一律繳淸、如果得標不應、或得標後不能繳足全價十分之六者、除將保證金充公外、即令次多數立時繳足全價、繼續得標、

▲調解糧捐風潮　松江商人反對糧捐改收小洋問題、溫知事爲緩和反對風潮起見、特請鄉會董等來署磋商、乃鄉等無一前往、故溫君又於十二日上午親至各會董宅、請勸導各商、按照舊額繳納、以示讓步、不悉能藉此平息否、

▲金山衛請添國校　金山衛鄉勸學員金鈍庵、據該鄉乙農教員王仁霖函稱、以該鄉官橋港地方、學童二百餘、並無國民學校、前經呈請籌設、因無經費擱置、際此籌辦義教、自應積極推廣、以免失學云云、當經金君與該鄉學委董共同調查、知該處確有開辦國民學校之必要、經費亦已設法指注、開將合詞呈請、俾於十一年度始業時即行開學、命名曰金山衛鄉第六國民校、

▲勞工加價之概況　此間勞工加價、均已次第實行、因各業均有會所之團結、故均告成功、現在水木匠成衣匠亦各開會議決、從古曆六月起、一體加價、水木匠包飯每元兩工半、現改爲每元兩工、計工吃飯者每工大洋兩角半、改爲每工大洋三角、成衣匠計工吃飯者、亦已增至每工大洋兩角五分、即包飯包工之點件計算者、亦已增加四分之一、即其他各業工人、亦無不集議增加云、

常州

▲各校索薪之結果　武邑各市鄉校長向勸學所索薪、已歷三日、昨日（十二日）學委劉尉齋史守齋王祖逸施友卿蔡劍修五君、以勸學所欠款自應設法籌付、遂同赴縣署面謁姚知事、請將八月份市鄉學款提前發放、以抵七月份學款、而便各校開支、姚知事允於二十日籌發五千元、由勸學所領取發放、出署後告之各校長、於二十日先發七月份學款、所有四五月份欠款、盡月內由所籌發、囑本城之校長教員、均回鄉安心上課、各代表當即應允、索薪問題卽告結束矣、

▲會議勸學所長問題　縣署以勸學所長徐化吾、一再懇辭、慰留無效、於十二日下午二時特邀集各士紳及各公團領袖在署會議、到者有會則先奚九如等君、姚知事宣布勸學所長徐化吾辭職、請磋商繼任之人、討論多時、結果俟姚知事提出有繼任資格者數人、再由各公團領袖商定請委、至於勸學所虧欠問題、姚知事謂當然由前任清理、與繼任者無涉、各士紳遂即興辭散出、

無錫

▲飯業會議漲價　近日米價飛漲、每石已達十一元五角、而洋價則可兌銅元一百七十九枚、各飯店以虧耗甚鉅、爰特邀集同業會議、每碗加價十文、改售六十文、因未一致、故尙未實行、大約此星期內、即當見諸實行、

南京

▲旅甯贛學界反對胡代敎長電　申報館轉旅滬贛同鄉鑒、頃上何代省長一函文曰、省雅代省長鈞鑒、粵贛兵興後、李教育廳長翩然去職、省令命教育會長胡薰代理教育廳長、同人聞之、竊期期以爲不可、同人初非反對胡君個人、然以教育廳長爲教育行政長官、教育會長爲地方教育之團體、對於教育行政官廳立於監督之地位者也、且胡君身任省立法政專門學校校長、則又爲被監督屬於教育廳者、今以一人兼此相對峙之二職、實爲名不正而言不順、且教育與政、決不可與行政事業相混淆、安徽自省議員校長兩職得以兼任以來、教育界遂爲政客盤據之所、吾贛教育較爲純潔者、正以自來即未受政潮之影響耳、此例一開、後患滋巨、且暫代之局匪長、就熟之功易見、查教育廳長歷屆辦者、均由科長暫代、何若一循舊例、仍令暫代、一俟贛局底定、中央自有解決之法、風聞胡君已堅辭不就、正宜成其謙德而杜隱患、務祈之款、尙希審諒不宜、江西旅寧學界同鄉會蕭純錦楊銓段育華熊正理胡先驌周邦道饒上達程式王廷瑞蔣蘇等五十一人同叩、

鎭江

▲米價已逾十二元　此間米價已逾十二元、貧民大起恐慌、丹徒縣張知事特令各警察嚴查私運、並明定限價、諭令各米行遵守、以維民食、

徐州

▲一高畢業式　銅山縣立第一高等小學校、十日舉行畢業式、畢業者計五十餘人、來賓校友及行政長官、到者計數十人、首由校長曾黃甫君、及行政長官訓詞、大發給證書及獎狀獎品、後由學生代表答詞、勸學所長楊君勉齋及顧教育會長、均有演說、各來賓亦均演說、詞極勵人、掌聲雷動、至五時始閉會云、

嘉興

▲開辦平糶之手續　此間米價奇昂、縣署已辦米三千擔、預定開辦平糶、平糶辦法早已分別議定、貧戶姓氏亦由各區自治委員、調查報縣、以憑填發執照、持票往糴、所有各區平糶董事、亦由縣於昨日函請章燮等三十餘人擔任、并已由縣署發給公函矣、

▲貧民習藝所畢業式　第一貧民習藝所、自薛哲身君接辦以來、已逾一載、茲於本月十二日、舉行第六次畢業式、男女來賓約數十人、先後蒞至、十時鳴鈴開會、首由薛所長報告成績、縣知事代表宜科長給憑施訓、來賓管君線白金君幼安等相繼演說、末由薛所長訓勉畢業藝徒、自寅人格等語、至十一時半、始攝影而散、此次畢業分機織員扣籐工三科、計有楊雲飛陸錫才孔福元等十五人、

安慶

▲測量局李局長被控　陸軍測量局李先知欠發各職員薪餉數月、各職員羣起索薪、李不得已分給現洋六百元、并謂此欵係由個人籌墊、不料被各職員查知、李在督署領得一千五百元、在財廳領得一千六百元、共計三千餘元、僅出數百元、尙謊語欺矇、衆均不服、遂公同具禀、指控李局長種種弊竇、此禀並請該局長自行轉呈、該局長不能照轉、隨一面電遞蚌埠、張督軍據禀後、查核原禀內所控剋扣軍餉浮報公欵各節、情節重大、虛實均應徹究、特派委員督署參謀徐某副官姚某、來省查辦、徐參謀等到省、下榻大旅館、昨日上午親至北門外陸軍測量局內、召集全體職員於該局辦公廳、徐參謀再三勸告、期以和平解決、旋囑該局職員暫退、自行斟酌妥當、再爲集議、迨至下午一時、又齊集辦公處、各職員堅請照案查辦、姚副官云、李局長已引咎辭職、望諸君稍加原諒、繼而徐參謀詢問衆人、所控各條、是否確有證據、如係誣告、須受重罰、於是各職員即將證據提出、聞有最確實之證據、㊀爲班員孫步雲、於去冬病故、至今尙未呈報取消、該故員薪水、仍按月照舊開支、此事有伊弟報告局長書爲憑、因此書係託局內同事代轉、故爲人所共知、㊁李局長曾囑製圖課印刷班代商家私印廣告、賺錢廢公、有原廣告底作證、其餘尙有私減兵夫額數、私扣班員薪餉、均屬證據確鑿、徐參謀見各職員提出確實證據、知難迴護、惟有告以俟審查辦理、臨去且語各職員、望諸君仍以平靜爲要、蓋猶爲李彌縫地也、

廣東

▲鄧仲元深乩法案　廣東世界新聞社云、昨有惠州某女校教員某女士由惠返省、當時因惠州被圍停止開行、特附兵輪返省、同行者有鄧故師長仲元之夫人、亦附輪來省、途中與某女士言談尤洽、某女士詢及鄧故師長遇難事、鄧夫人甚爲欷歔、謂當時予聞訊、幾痛絕者再、後乃勸我者衆、甚何苦極、惟念六齡孤兒、無可寄託、不得不偷生人世、以期長成、並謂月前家人在惠、爲之建醮超度、有親友某君、善扶鸞術、遂設壇化符、不轉瞬間、乩筆振動、乩筆振振作書、非常快捷、擬者幾失主宰、乩語略謂、自稱仲元到場、汝等含淚詢其在陰間近狀、及有何囑咐、予在陰間甚好、較在陽間時自由十倍、至人世理亂、家務瑣細、不願預聞、惟幼子望卿善撫之、予現已超出人寰、他非顧問、時有戚屬某君、詢以現在時局如何、答謂人世夢夢、何苦來由、縣勢未完、濟平倘待、某君堅叩之、乩忽暴動、書曰、百二魔王、三分存一、天機嚴密、不能盡洩、旋即乩筆停頓、親友遂化符送之、

北京

▲京津氣候之酷熱　此三數日來、天候炎熱異常、據農商部觀測所報告、九日最高溫度攝氏三十九度四、約華氏一百零三度、十日攝氏三十九度二、約華氏一百零二度、因以道路塵土乾燥於爐灰、兼之無風、故溽暑更形難堪、夕刻偶有微風、輒紅塵萬丈、行人無不苦之、據天津消息、十日下午三時、津埠溫度爲華氏一百十一度、按史載僅有一九零二年卽光緒二十八年（壬寅年）七月間之一百十三度、爲最高度、故近日之天候、實爲二十年來最熱者云、

來函

江蘇教育廳攷送國立武昌高等師範學校學生

（一）招攷日期八月十日、（二）地點南京八府塘省立第一中學校、（三）報名處教育廳、八月五日截止、（四）報名手續、半身四寸相片兩紙、履歷一紙、並繳驗畢業證書、（五）攷試科目、分英語部數學理化部博物地學部、各試國文英文數學史地物理等科目、（六）取額一名、

南陵縣義賑會來函

申報館均鑒、淸弋江上游蛟洪猝發、南邑沿河圩堤沖決三十餘口、波及東北兩鄉圩堤、淹沒田地、沖倒房屋、淹斃人口甚多、另册詳報、本日組織義振協會成立、僉以災情重大、請貴報館代爲鼓吹、以資救濟而解倒懸、不勝迫切呼籲之至、南陵縣知事兼義振協會會長徐傳友副會長黃勳盛銘助暨全體會員叩庚、

雜評一

學潮感言（默）

中國學潮之所以多、由於國家之事、國人漠視不問、而以學生當其衝、於是遂有以學生爲用者、卽有以學生爲敵者、吾謂無論以學生爲用、以學生爲敵、皆不過以學生爲犧牲而已、今日所謂萬惡之軍閥官僚政客、以學生爲犧牲、固不足怪、所可怪者、學生之父兄與在社會上一般辦事之人、一任學生牽入此困難之漩渦中、不自負國民應負之責、而令學生負之、是非所以愛學生、而亦以學生爲犧牲也、學生之用、在將來而不在今日、外國評中國時局、謂執政者已無望、惟有求之中小學生、亦以望中小學生之將來耳、若用之於求學時代、非以爲用、而實自摧殘之也、嗚呼、外人之重視我學生、期望我學生、如彼、而我學生之父兄、與一般社會中人、所以待學生、如此、不將使此最後一線之希望而亦無望哉、

上海法商地產公司廣告

本公司現設英租界天津路六十四號中法合辦振業銀行內專辦下列業務(一)買賣房屋及地產(二)出租房屋(三)出租器具傢具代辦陳設中西住宅(四)代客管理產業(五)承做押欵等本公司聘有法學博士農復大律師爲常年法律顧問凡各界如有委托或垂詢之事請向本公司華經理斐福銓君接洽竭誠歡迎

上海粹華製藥廠新出品

疳積聖藥

此藥功能健脾和胃調氣。下積除濕退熱。殺虫散癖。雖已屬疳癆重症。日服二次。服至數瓶。亦能疳消積散。恢復健康。爲小兒之保身品也。

每瓶六角

消痰妙品 楊枝露

功能消暑。清熱辟疫。避穢。舒肝。悅脾。醒胃。養腦。清心。涼肺。解鬱。破悶。利濕熱。痰瘡癤。爽精神。除煩渴。清血毒。和營衛。小兒疰夏。肝陽頭暈。

每瓶五角

杜磨燕窩粉

服時便利 送禮尤宜 每瓶二元

粹華杏仁精

此係眞正杏仁精華藥力宏偉雖服五滴或十滴即能治愈久咳爲治痰之要藥且無須多服

每瓶四角

粹華治疫五滴水

此水係中藥精華參以西法故功效宏速迥異尋常雖過極危險之症一經入口能立奏奇效且吐瀉交作時胸腹絞痛服後不僅吐瀉立止而藥水至胸胸痛即止至腹腹痛即止誠空前之奇藥也

每瓶一角每打一元批發及躉購施送格外優待

總發行所上海南京路親仁里口 粹華製藥廠 分發行所上海小東門南中華路

第威德補腎丸

主治 背痛 風濕 膀胱失司 骨痛 腎炎 精神恍惚 腰痛 便濁 膀胱有石

主治 血毒 頭暈 神經疼痛 腎痛 胃呆 小兒尿床 腳瘋 頭痛 婦科諸症

天下患腎病底人不知有多少只拿上海一埠來計算差不多已有幾千萬了但是染了這毒症底人能覺悟被這個毒症困住底危險的曾有幾個

腎部是天賦與人以吸取體內毒質驅除於體外底機關腎部如若萎弱他所有吸取毒質底能力必定失効毒質也就因此而一天一天的儲積在軀體內這種毒質存留骨節肌肉間就凝結成一種結晶體好比碎玻璃一般接觸著軀體內底腦髓就發生極劇烈底痛楚人世間害了這病而遭死亡的不知有多少千萬人

第威德補腎丸是療治腎病和驅除毒質底聖藥服後可於當日內證明這藥確有直達腎部的能力因爲服第威德補腎丸後由腎部洩出底尿色必變淡藍從此你就可知道那藥素的的確確已達到腎部施展他療治底功用了君如常服第威德補腎丸腎病背痛風濕等症定能斷根健康的幸福仍可享受哩

第威德補腎丸 贈券

將此贈券裁下另紙塡明姓名地址附郵票三分寄上海漢口路A字一號本公司當將第威德補腎丸樣品一瓶立刻寄奉

申報 S. W. P. 5

無券無效

第威德製藥公司 上海漢口路A字一號

價目 大瓶每六瓶洋十五元 小瓶每六瓶洋八元

大瓶裝藥一百粒 小瓶裝藥四十粒 購大瓶較爲便宜

印泥 注意假冒

本社精製各種印泥冬不凝凍夏不透油鮮明經久不變敬行有年頗蒙海內書畫家嘉許稱爲獨步乃近接數處來函質問云託友在滬上購來貴社印泥貨色與前不同等語不勝詫異當囑其將印泥寄回察覷則非本社之物顯係無恥之徒在外假以偽亂真殊深痛恨此後無論本外埠概不寄售倘蒙賜顧請直接向本社或杭州西湖西泠印社購買庶不致悞特此聲明

價目

特種八寶煉金異美麗紅印泥每兩十六元 甲種八寶異美麗紅印泥每兩十元 乙種鏡面硃砂印泥每兩六元 丙種硃砂魁紅印泥每兩四元 丁種硃磦正紅印泥每兩二元 另備楠木印盒每具一元 外埠函購郵費每兩二角原班回件

上海東歸仁里老閘橋北 西泠印社啓

大舞臺閏月二十夜 全體文武準演拿手好戲 特別大減價 特別花樓八角 優等官廳六角 二等正廳四角 三層包廂二角

提早登場 頭本 狸貓換太子 諸君早臨

三馬路大新街 亦舞台二十夜戲(價目) 特別包廂八角 特別官廳八角 頭等正廳三角 二等正廳二角 中央電話四千六百六十一號

劉振庭 劉天紅 陳桐雲 綠牡丹 小鴻聲 白牡丹 李永利 張德俊 劉漢臣 張國斌 賈春虎

全本羣英會 雙珠鳳 打鼓罵曹 麻姑獻壽 全本麒麟山

法租界共舞臺男女合演二十夜戲(夜戲價目) 月樓七角 特包六角 官廳六角 特廳五角 頭廳三角 二廳二角 三層三角 電話三千五百十七

初次演唱 三本 狸貓換太子 七時登場

丹桂第一臺閏五月二十夜戲 價目注意 特別包廂七角 頭等正廳五角 上層包廂三角 二等正廳三角 三等統售二角

趙雲卿 張月昇 范敏兒 王蘭芳 李少棠 張韻亭 李慶棠 王靈珠 馮子和 劉四立 陳嘉祥 馮志奎 周五寶 元元旦 王培秋 劉奎童 金少山 王靈珠 白玉崑 麒麟童 羅筱寶 龐少卿

自排八本 前後部紅菱艷 (坐樓刺媳) 新 淮代 長 演漢 板 津口 坡

大世界乾坤大劇場二十日夜戲目 月樓三角 包廂二角 特別正廳三角 頭等正廳二角 二等正廳一角 (日戲) 登樓二角 樓下一角 一律大洋

小陸汪湯景李人俊李韓喜唐 頭本 乾笑桂玉 侯 秀金彩秋 七 翠江峰芳峰雲峰英奎鳳桂 國 飛义陣 鴻鸞禧 志

七本 (七)(劍)(十)(三)(俠)

新舞台 今夜戲目 七點半登場 十九本 濟公活佛 (價目) 二等特廳二角 七角 頭等特廂四角 八角 電話南市北市

天蟾舞臺暫停歇夏

笑舞台 中一枝香潮州八音歌劇 (夜戲價目) 月樓一元 特別包廂六角 二等一角 特別正廳二元 包廂一元 頭等八角 二角 正廳八角 二等六角 電話中央一三三五五

大世界導社文明新劇場閏五月二十日夜戲目 張秋陳趙陳羅 顧無為 林如心 陸美雲 王夢生 趙山嘯 夏赤鳳 陳翼倩 朱劍靈 許非痴 (日戲)風塵雙俠 (夜戲)狸貓換太子

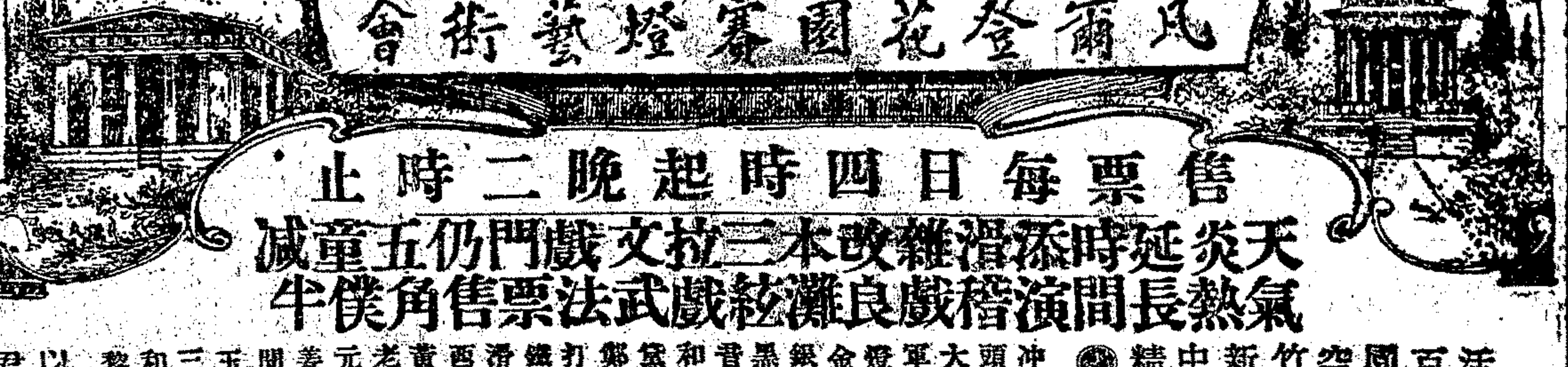

凡爾登花園賽燈藝術會

售票每日四時起晚二時止

天氣炎熱 延長時間 添演滑稽雜戲 改良本灘 三絃拉戲 文武戲法 門票仍售五角 童僕減半

內容摘要

活動燈綵……巧奪天工搜羅富有 百戲雜陳……魚龍曼衍宜古宜今 園內商場……珍奇環異如入五都 空中焰火……烟雲變幻五色繽紛 竹亭品茗……襟懷延爽肘腋生凉 新奇影戲……光吸大千橫陳萬態 中西跳舞……蹁躚妙曼顧影驚鴻 精美大菜……調和五味適口朶頤

活動燈綵 沖風 頭牌 大鑼 軍樂 燈傘 金馬車 銀象車 黑虎玄壇 晉樂 和合二仙抬閣 寶玉葬花抬閣 鄭恒求婚抬閣 打花鼓抬閣 鐵弓緣抬閣 滑稽鑼鼓抬閣 西游記盤絲洞抬閣 黃河陣 老君騎牛 元始天尊坐輦 姜子牙騎四不相 聞太師騎黑麒麟 玉虛諸弟子大將臺 三仙姑大將臺 和平之神 黎大總統

空中焰火 戰地飛艇 輕汽球 飛龍上天 翦拂雲漢 牛女渡河 白牡丹 西游記 封神榜 鐵樹開花 松鼠戲葡萄 火燒高粱地 砲打軍糧城 直奉大戰 武昌兵變 西南起義 孫文北伐 逐日更換比衆不同

以上燈綵焰火皆爲如臯桑棟臣君生平傑作能令觀者咋舌驚奇

影戲泰斗又在新愛倫開演了 最近實事實地攝影 德法兩軍大戰新片 歐洲血戰 中之 女 婦 淚 七大本一夜演齊連演四夜 禮拜四夜至禮拜日夜

臨時價目 登樓四角 頭等特廳三角 二角 海寗路新愛倫啓

[illegible]

上海唯一之影戲院 上海大戲院 北四川路虬江路口 價目 日戲包廂七角 樓廳四角 正廳三角 三廳一角 夜戲包廂一元 樓廳六角 正廳四角 三廳二角

最新警世愛情片 六大本 正直之禍 又名選舉風潮 日戲五點半鐘起 夜戲九點一刻起

[illegible]

西門外方浜橋 共和影戲院 星期四夜戲 飛賊 第三集 第四集 惡盜 星期四 新片本 偵探長片 十第(劇趣)打開卓別靈

[illegible]

開設北四川路 愛普廬影戲院 今晚准演 世界新聞 最新艷情影片 五大本 風流富家婦 滑稽笑史 (價目) 樓上前排一元 樓下前排七角 樓下後排二角 包廂八元 海寗路北十號

虹口武昌路 滬江影戲院 著名中國偵探長片 今日起續演三天 紅粉骷髏 又名十姊妹 全部十大本 一夜演完 七月十四至十六號

在美界海寗路 新愛倫影戲院 今夜戲目 最近實事實地大戰片 歐洲血戰之中女婦淚 七大本一夜演完 臨時價目 特廳三角 四角 三十怪 七八集 四大本

調經丸 白帶丸真靈 婦女聖藥

[illegible]

功能起死回生 萬試萬應的治疫聖水 靈驗無比的

[illegible]

粹華治疫五滴水

[illegible]

粹華

毋忘電爐

實係春夏二季天氣潮濕期間保持衣服等件使有良好情狀之具 工部局電氣處

電話中央二八二三號

介紹專門花柳病科 周文卿

[illegible]

鄭少賡 特別蘇灘 古裝

敲舞臺 最新發明大八綫戲

[illegible]

怡紅社女子蘇灘 張素蘭 張月蘭 張蕙蘭

[illegible]

蔣婉貞 蔣玉貞

小腸疝氣丸 疝氣 包愈斷根

[illegible]

說明治癡癲第一對証最靈方法

[illegible]

白濁奇效草 文愈

[illegible]

白帶百草丹

[illegible]

京都天寶齋 嫩面玉容散

[illegible]

上海東方滙理銀行廣告

[illegible]

麥加利銀行廣告

[illegible]

聚興誠銀行廣告

[illegible]

成都分行 重慶總行 漢口分行 天津分行 北京分行 萬縣分行 宜昌分行 上海分行 電話四三七五

本埠新聞

海關沒收新昌源毫洋之詳情

▲共有十萬餘角由湘運來▲海關認爲輕質輔幣

廣東輕質雙角、自去冬流入上海以後、市上老毫洋及八開單角幾乎絕跡、遺毒金融市面、至深且巨、嗣經總商會請禁後、海關查禁嚴厲、故本年港粵間新角之運入滬市者較少、邇來雖有大批粵毫進口、然據承運之各銀號云、悉皆老角、於進口時必先呈樣與稅務司核驗、再行平衡重量、設不符定率、不問新舊、一律充公、以故輕質惡幣、尙少進口、豈知近來港粵雖無此種毫洋裝到、而長江方面反有輸入、但非運來售賣、係湖南客幫之抵繳貨款者爲多、今次專做衡州長沙幫紗布粗關業之新昌源號、有湘客由湖南滙來雙毫小洋兩批約二十三箱、第一批由怡和之瑞和輪裝到、該號向海關報關提取時、稅務司對此毫洋輸入、異常注重、須令新昌源補到長沙關監督之護照、方能給單起提、該號當即向長沙仇監督處請得護照後、呈江海關驗察、稅務司又派關員將此項毫洋權衡重量、結果、有兩箱紋量不符、立卽扣留、當時新昌源聲明係客滙之貨物代價、並且悉爲老角、稅務司則以無論老角與否、既係重量不符、卽視爲輕質輔幣、照例充公、計値規元八千餘兩、新昌源於此事發生後(卽前日之事)轉向關監督處陳明收關血本、請求發還、當經監督諭以須得有財政部公文、轉飭稅司發放、方可照給云云、現新昌源因此毫洋充公事、第二批已不敢報提、且湘幫繳付貨款、都係銀角、今發生海關沒收案後、該號對於湘幫營業、暫祇得停止辦貨、否則無此巨本賠累云、

航業要訊

▲南洋之中國新航線 ▲運歐之絲茶 ▲明日進口之美條銀

▲中國郵船公司 去冬因南洋華僑之要求、曾將尼羅號調開香港・星加坡・巴達維亞・泗水・一路之新航線、現以尼羅輪業經改航赫塔、故南洋航路內特另用新郵船兩艘、一名喬奇斯登號Gorjiston.係自香港經廈門・星加坡・巴達維亞・至泗水者、一名奧曼斯登號 Armaneston. 祇行香港・星加坡、該兩輪均於本月十八號開始駛行新線、其營業則載客兼運貨云、

▲昨日本報所紀華僑購買印輪一節、玆據航業界中消息、謂三印輪係南洋華僑中之巨商黃君、與另外之僑商二人合資所得者、至是否開駛南洋郵船班、則尙難斷言也云云、

▲太平洋郵船公司之威爾遜總統號、准定十五號進口、上海各銀行所購之美條、由此輪裝來者頗多、計滙豐六百零二條、中孚三百三十七條、花旗二百六十七條、友華三百十六條、大通二百四十六條、正金七十九條、共爲一千八百四十七條、不下二百萬兩、均起卸於上海、進口貨三千噸云、

▲本日怡和洋行之定生輪赴汕港粵、上海有現洋十萬元裝往汕頭、而廣東去貨、因受戰事影響、已見停頓矣、

▲大英公司之卡摩拉號、明日返國、此番裝往之新絲一千數百包、新茶葉一萬箱、刻下均在駁載之中、絲貨以馬賽起卸者爲多、茶葉則大半運至倫敦云、

▲怡和之新寧滄綫汀輪福和號、准定星期六結關、星期日頭班出口、上海去貨紗爲棉紗、刻下全船已早裝滿矣、

▲天祥洋行之羅梭烈號輪、由紐約來申、昨已抵此、來貨紙係機器汽油、共計一千餘噸、星期六卽離滬開往神戶云、

▲中國郵船公司之南京號、五號已由舊金山駛出、現已過檀香山、經橫濱神戶歸國、三十號可進口、翌日赴港、八月十三日、在上海特開留美學生之出洋班、故旅客全爲學生、共達二百餘名、

▲昌興公司之亞細亞皇后號、由港來申、今午四時抵吳淞、接客渡船、於十五號下午七時至海關碼頭登岸、禮拜六三時赴溫哥武、此間有留學生二名動身、又坎拿大皇后號、從溫哥武來滬、今晚十二時亦可抵吳淞、明日九時、接客小火輪在海關碼頭上陸、星期六上午十時半赴小呂宋香港云、

▲招商局之愛仁輪、上月二十號赴營口、途中火災、於月底開還上海、入廠修理、昨已完工、今日已定開杭福州班、聞此次該輪失愼、客貨雖未大損失、而船身之修理費已屬不貲云、

慶祝法國民主紀念之提燈會

今日爲法國民主紀念節期、昨晚先行舉行提燈會、各團體加入者甚多、先在大自鳴鐘草地上齊集排隊、至九時出發、前導警槍越捕一隊、並法國陸軍一隊、次法國商團・震華學校・房客聯合會・中國救濟會・華界消防隊・英法兩界救火會・救火車上紮松柏鮮花五色電燈、法租界商業聯合會及義務學校・上海同義公學・少年宣講團・中有化妝隊・滬西慈善團・兢業義務學校・中國勞工同盟會・救國十人團・法工部局辦事人員、法捕房偵探處紮成龍船三隻、又法界各捕房各巡捕、公置各式活動台擱、及胎卵濕化飛禽走獸等各種燈彩、後有電車一輛、上綴五色電燈、隨會游行、經過法大馬路黃浦灘霞飛路、直達顧家宅花園而散、捕房以沿途游人擁擠、恐有宵小混跡、故傳諭通班探捕、分段巡查、以資防護、

又函云、 昨晚法租界慶祝法國民主共和紀念之提燈遊行大會、除法租界各團體各學校加入外、又有愛多亞路商界聯合會・北海路工商聯合會・愛多亞路房客聯合會・湖北九江兩路商界聯合會・上海工商友誼會・中國工會・中國勞工同盟會等七團體、亦於昨晚臨時加入提燈游行、並訂今日上午、公舉代表齊赴外灘法總領事公館道賀、以增進兩共和國國民外交上之感情云、

又訪函云、松滬何護軍使、以今日(十四日)爲法國民主紀念之期、應往慶祝、除特派本署秘書長陸達權氏於今日上午九時、前往法領事署祝賀外、昨日、通令所屬各軍隊、一律升旗慶祝、以敦睦誼、並於昨日下午七時起、派令憲兵八名、乘騎往於民國路法界毘連處游巡、以資照料、一面令淞滬警廳亦派游巡隊馳往巡邏云、

北工巡局小工修路被拘交涉

國聞通信社云、閘北華興坊口徐少棠居戶門前、前日由滬北工巡捐局飭派工目杜秀紀前往修築水門汀側石、將次工竣、忽來工部局巡捕指爲越界、當將小工一名拘去、工目杜秀記見狀、立卽報告工巡捐局、該局得悉後、以該處馬路、本係工部局越築之路、迭經交涉、迄未承認、而路旁側石、向爲該局所主管、現該局除仍飭該工目照常完工外、一面立卽函知交涉署、向領事團交涉矣、

循環俱樂部議設公衆博物院

文滙報云、年來力主於上海建設博物院及美術館之閩報諸君、諒皆樂聞上海循環俱樂部已於今日通過議案、就法總會目下之房屋將來設爲公衆博物院之消息、該俱樂部已舉出一幹事會、將代表該俱樂部會同公衆所選之幹事募集鉅款、以備兩年後法總會徙至凡爾登花園時、購買其房屋之用、該處房屋、祇須略加修改、極合於設置美術館・博物園・藏書樓・演說場・及音樂廳等、爲發軔於一星期前索和亞爾愛氏之演說、所舉幹事、爲惟專體艱鉅、須請各公團之協作、該俱樂部並望此舉能貫徹以全市公民辦理市內公益之精神、至此次議案、實徽柴姆氏・美總領事克銀漢氏・白乃安氏・蘇德氏・及陶爾氏、

天津最近之熱度

▲十日熱至一百十度

天津日來氣候奇熱、據外人方面十一日天津來函云、除一九〇二年七月、溫度曾昇至一百十三度外、昨日(十日)實爲三十年來最煖之一日、計溫度最低時爲八十七度、最高時爲一百十度、今日(十一)溫度爲九十度、奇非空氣潮濕、吾人咸將不能生存云云、

兵士多患時疫

前昨兩日、天氣驟熱、疫厲盛行、本埠軍隊中之士兵、患時疫者頗多、故由各該營長呈請松滬護軍使署給發時疫藥水、藉以救濟、何使以滬地適値防務緊要、既因時疫盛行、自當速籌醫治、昨特令行滬六旅軍醫院速派良醫、日赴各營診治、以防傳染、

滬杭路阻止病客乘車

滬杭甬鐵路車務總管、因日來天氣炎熱、乘客發生痧症、在車斃命者、已有所聞、嗣後凡遇旅客有病上車、務須知照該客不能乘車、恐有中途危險情事、以防傳染、而保生命、仰各遵照云云、

本埠戒嚴之近訊

▲護軍使分致領署通行證

松滬何護軍使前因本埠發生謠諑、曾經召集軍警政各長官會議、決主加嚴防範、每晚二時以後、斷絕交通、而在外人商店營生之華人、家居城內者、每受戒嚴之阻、曾經外交團向中國當道、作非正式之詢問、玆聞何護軍使、風聞外交團嘖有煩言、故特塡就通行證數十紙、函由交涉公署分別轉致各該國領事云、

商總聯會對時局之主張

▲開對等和議於上海

國聞通信社云、貴州路各路商界總聯合會、昨發表對於時局之宣言、主張南北當局在滬開一對等和議、以解決一切紛糾、俾國家早日統一、原文如下、「國人望平和久矣、顧亂象猶日滋者、究其總因、豈眞關於劫數、實由不得其平、故莫由而和也、不平之事、隨舉可見、以言法律、則毁法者忽而重法、是已服從護法主張、自應繼續七年常會、方得謂平、顧依法解職者猶稱議員、而依法遞補者將失資格、名曰恢復、實爲舞弄、於是僅因國會內部問題、益增大局紛糾、此因不平而致不和者一也、以言政治、則西南護法、原有其正當地位、自列邦勸告兩方議和、而其地位益顯、自南北開設對等和議、而其地位更堅、迄非常會議選出總統、而其地位較正、今乃欲於立談之間、卽取消其地位、是較裁兵尙言善後者更覺不如、天下安有如是鹵莽滅裂輕於解決之事、此因不平而致不和者又一也、職是之故、廢督裁兵之宜言、等於欺誑、停戰息兵之明令、視若弁髦、反對九六公債之通電、反自發行、種種悖亂行爲、皆因之而起、循是而猶祛其不平之因、惟日求其和、是眞南轅而北其轍也、本會以爲既知癥結所在、自有方術可遷、方術維何、卽一切問題、仍宜開一「對等」和議於上海、由孫中山黎元洪兩人直接談判解決、每星公開、期以一月、大綱議定、再談各種委員會、依議執行、南北兩方、自應服從其首領、會議既開、則在北京雖有主張武力統一之軍閥、要亦失其目標、在南卽有主張聯省自治之强藩、亦可提爲議案、法無有善於此者、用特掬誠奉告、尙祈一致主張、民國前途、係於此舉、惟國人實圖利之」云云、

國是會議草憲委員會開會紀

國是會議國憲草議委員會、於前日下午三時開臨時會、到會者章太炎張君勱沈信卿君等十餘人、沈信卿君主席、由孫馥基幹事將前兩次開會關於憲法上議決各點報告、幷抄錄全文交與張君勱君、以便着手起草、旋討論總統制與委員制之利害、張君主搜集各國憲法、詳加考慮、再行決定、不論總統制與委員制、咸主憲法上應規定解除兵柄三年以上者始能被選舉總統或行政委員、以杜現役軍人之覬覦、又如決定委員制、則一省同時不得選二委員云云、五時、散會、

王福緣之國會派別談

國聞通信社云、在京國會議員一百零四人代表王福緣、於前日夜間到埠、現寓本埠四馬路其昌旅館四十五號、據王君所述、最近北京所到議員、兩院共二百三十人、其間派別紛歧、大概可分三派、(甲)屬於解職議員者、以王家襄爲領袖、最近勾結某系及保定方面某人另組政黨、(乙)屬於曾赴粵護法而於二年前離粵者、以吳景濂爲領袖、聯合在滬某議長、重整某寓、(丙)屬於最近離粵北上者、此派以新補議員居多數、要求恢復八年國會、余所代表之一百零四人中、新補及舊議員皆有、而人數或尙不止此數、再過幾日、當將名單披露、因余忽忽來滬、尙未抄齊云云、又旅滬國會議員關楝華鼎琛申夢奇馬光華張知本孟慶餘李希賢等、擬發起歡迎旅京國會議員護法團代表王福緣、待徵求多數同意後、卽定期假座開會云、

議員十人北上

衆議院議員孫熾昌・陳鴻鈞・褚輔成・劉冠三・羅黼・李垚年・羅增麒・張大義・陳光勳・張聯芳等十人、昨晚同乘滬寧路車赴寧、轉車北上、

黎澍昨日赴港

聯合通信社云、黎澍奉乃叔之命來申、已於昨日下午乘招商局輪船動身赴港、轉道惠州、與陳炯明接洽一切云、

蔣尊簋將來滬

聯合通信社云、前浙江都督蔣尊簋、不日由粵來滬、聞須赴杭一行、一說謂蔣此來、係充代表孫中山與盧永祥有所接洽、一說謂蔣與浙中主客各軍向多融洽、當此廢督裁兵聲中、蔣有浙省長之希望云、

蔣作賓定今日赴杭

前湖北自治軍總司令蔣作賓、前日由粵來滬、寓居於英租界南京路大東旅社、聞蔣氏訂定於今晨搭乘滬杭甬路早車赴杭、與盧永祥氏有所接洽云、

熊希齡北上

前國務總理熊希齡、於昨日(十三日)晚乘滬寧路花車、掛在十一點三十分鐘開行之夜班快車赴寧、轉車北上、

駐滬美國商務員赴華北觀察

國聞通信社云、據外人消息、駐滬美國商務委員蘭莘荷易 Lancing Hoyt 君、定於明日因公赴中國北部及滿洲一行、約於八月十日左右回滬云、

糧食維持會致蘇財政廳函

▲爲籌辦積米倉事

淞滬糧食維持會發起人孫瑞、日昨爲米價騰貴、通電蘇省當局、爲民請命、昨又致蘇財政廳一函、節錄於下、(上略)瑞年來創辦淞滬糧食維持會獨力支持、幷無會費捐募等事、但愧無補時艱、嘗見擬求永杜米貴、非亟籌積米倉、不足以除積弊、滬紳以需款太巨、故所存倉款十萬、子母生息、仍充本地善舉、不敢貿然一試、言之不爲無理、我同人等仰懇公登高一呼、另收相應之效、指日倉成、爰代民請命、孫瑞上言、

皖公團反對皖公署扣留函電

聯合通信社云、旅滬安徽皖民公社・皖事改進會・自治協會・新新社等團體、昨因該省公署對於各公團有關姜案之函電、概被檢查員扣留、特致電安慶許省長、請其勿爾、幷電各公團一致主張公道、原電照錄如左、安慶許省長鈞鑒、六二姜案、遷延一年、禍首倪道烺馬聯甲等、逍遙法外、或陰謀私逞、或竊據兵權、羣情激昂、憤不可遏、乃據學生聯合會派代表何治灝到滬報告、近來關於姜案各公團發電呼籲、竟被省公署檢查員扣留、省長爲一省長官、不應阿權附勢、違法作威至此、幸立卽取消此苛禁、至軍署派檢查員、旣非戒嚴時期、應卽撤退、否則亦應由省長行知、不許干涉民事電報、以尊約法、而順輿情、再六安學生聯合會、經知事鬍道非法解散、請嚴予查辦、以爲破壞教育者戒、一面速令該學生分會恢復原狀、臨電無任盼切云云、致各公團電同從略、

旅滬贛人追悼張惟聖

國聞通信社云、粵軍第一路司令部參謀長贛人張希知君、在贛州陣亡、旅滬贛人特於昨日(十三)在滬寓白克路設位致祭、到會弔祭者、男女賓共二百餘人、孫中山派代表徐蘇中致祭、並送「爲國捐軀」橫額一幅、中國國民黨本部、亦派代表彭素民致祭、李烈鈞馬君武柏文蔚徐元誥周震麟褚輔成鍾紫翹諸君、及贛民自治促進會贛省第二屆省會議員均有輓聯、頗極沉痛、

昨日運杭之食米

滬杭甬鐵路、昨日(十三)由日暉港車站裝運食米八車、計二千三百石、於下午十點零五分由滬開杭之一百二十號夜貨車開出、運往拱宸站卸車、聞係永興轉運公司代運五車、均益轉運公司代運三車云、

茶稅交涉之覆電

旅滬郝門同鄉會、昨接安徽許省長覆電云、旅滬郝門同鄉會鑒、東代電悉、此案已迭據徽屬茶商暨茶稅總務查各公會先後電呈、節經咨請江西省長、迅予轉飭財政廳、立分各茶稅局先行停收、幷將已收稅款及保證金發還、現復派委專員、前往交涉矣、此復、許世英灰印、

商品陳列所徵求出品

本埠商品陳列所、因本年十月間將開蠶絲綢博覽會、業於日前致函各省實業廳、請其就近代徵此項出品、以資比較改良云、

友華銀行滙市報告

昨日友華銀行滙市報告云、十二日倫敦大條銀價、近期縮三七五、遠期二五、紐約銀價縮至七角、倫敦紐約間滙價爲四元四角四分、今日此間各國滙價、僅英金長至七十六元七角五分、日金六十二兩七錢五分、佛郎縮至九百三十枚、開盤時市況穩定、各銀行紛紛照掛牌價格售出、其後市況愈堅、投機家於前二日內購進者皆轉而售出、因之市況稍堅、下午英磅有大宗成交、其價卽期至九月份、三先令六便士二五、美金七十八元、收盤時購進及售出俱照此價格、今日佛郎匯票售出甚少、其價晨間九百六十五枚、其後或能以九百七十元購進、昨日倫敦銀市中國售出、印度購進、收盤時市況不定、

上海商業市況彙錄

▲金融

洋釐、昨日早市、洋釐高至七錢一分六釐半、比上日漲起三七五、因有絲繭用途、有人收進、以便運往鎭江與丹陽應用之故、午後釐價爲七錢一分六釐二二五、買戶超過賣戶、故較上午又加一二五、比之上日則已漲起半釐云、

銀拆、早市爲一錢九分、比上日下午收盤漲三分、各銀行收款六七十萬兩、午後略平、比上午小去五分、價爲一錢四分云、

昨日、各銀行銀兩進出甚稀、蓋天時炎熱、各大西商往他埠避暑者頗多、祇有三井銀行出倉銀五萬兩、大通銀行出倉銀五萬兩、銀洋因鎭江丹陽一帶、有收夏繭及新絲之需、昨由各莊轉裝滬寧火車去二十萬元、因此洋釐略好五毫、緣杭甬兩港幣廠均因釐價太小、以銀鑄洋、尙須虧耗、至進出倉洋、中國銀行出倉洋十五萬元、又交通出二十萬元、南北市各錢莊則多存洋十五萬元、共有街底洋四百十五萬元、又銀祇存一百四十萬兩、昨晚止、各銀行共存銀三千五百六十萬兩、又洋三千五百七十四萬元、又大條銀一千八百六十條、較上日存數、銀與大條俱無更動、只少存洋二十萬元、

▲外幣

昨日(十三日)外幣市面、益形活動、惟羅卜各票交易稍遜、以是價格平定、各無漲落、其餘各票、大都稍呈漲風、馬克漲二毫半、買價爲四釐、法郎高三釐、買一角五分、新加坡元遞加一分、買九角、香港票上五釐、買一元零三分、老頭票加七釐、買八角五分七釐、花旗票增二分、買一元七角九分半、英金票買價高一角、爲八元一角、賣價漲五分、爲八元一角五分、荷蘭票遞加一分、買六角五分半、羅卜千元新票仍買三兩、二百五十元票買九錢、五百元老票買九兩七錢五分、五元至二十五元票仍買八兩云、

萬應耳聾丸 鮑愈根

此丸專治耳聾耳鳴如風雨如蟬鳴及病後氣虛精虧勞過度怒氣鬱氣以致耳閉等症服本丸開竅補腎平肝氣一料包好效驗如神並非大言欺人服之自然知覺單料一元五元雙料二元六盒十元外埠函購寄費加一另有煉耳散每瓶一元

上海第四馬路丹桂對面濟生藥房費伯英醫生啓

千金調經丸

此丸專治婦女經水不調忽多忽少經期不準或前或後血凝腹脹經來腹痛紫黑血塊崩流散血以及冷經倒經等症服此丸可以化氣行血散寒消瘀融和久滯之血塊抵制邪正血之崩流正經活血不外乎氣血凝結不化寒氣內伏不洩孕亦易倘年久身體衰弱面黃肌瘦四肢無力並服補身丸白帶淋漓不止另服白帶丸每料一元每料六盒五元雙料每盒二元功效甚速藥到病除外埠函購寄費加一

上海第四馬路丹桂對面濟生藥房啓 丙369

專門 花柳病

梅毒 注射眞正德製獅牌六〇六 九一四 祇收藥本老手注射無痛無後患伏毒有無血清診斷

白濁 40新淋新藥數日卽愈久淋用電熱機無痛根治淋菌怕熱

腎虧 遺精早洩不舉新藥注射奏效極速愈後亦不復發如因淋毒致使精關斷損兼用溫熱電氣直接治療恢復原狀

痔

痔核血瘤也血鬱而發血散自消割燒者非良法鄙人實驗藥物十年始得痔藥用重症用藥油注入一次卽愈輕症內痔用藥棉送入外痔脫肛敷藥膏皆可止痛止血旬日根治 老靶子路中和醫院長留日醫學士七等嘉禾章虞煥章

上海第四馬路丹桂對面濟生藥房啓 C B931

工部局布告

照得本局查得現時米價非常昂貴其原因實緣有人祇圖私利不顧貧民生計故意將米囤積居奇釀成米荒險象以遂其强使價值高抬之計而後快要知米爲民食所必需以米糧藉獲非禮之財或視同投機營業均屬大干法律應受重懲爲特布告諸色人等一體知悉如有將米囤積居奇或以他種壟斷之法以冈私利調查送案訊明屬實將予嚴懲並將其米充公倘有人偵知囤戶所在可立將詳細情形總函報告四馬路總巡捕房總巡司以憑查究務將囤戶嚴懲不貸特此佈告 西曆一九二二年七月十四號 第三〇二一號

東吳第二中學校廣告

本校茲定於陽歷九月十一日十二日兩天招考各級新生過期不再收錄 尊收學膳宿各費及查驗體格凡新舊學生均須準期到校否則按照處理過期到生則例辦理 九月十五日開學 (學額)高小科及附屬科均有餘額 (納費)學費半年三元膳宿費半年十九元如習鋼琴者另加三元 (報名)陽曆六月廿四至九月八日止地點上海海寧路滬北浸會堂郵牧師杭州焦棋杆進修公益社鮑牧師湖州東門浸會中學周師母 (校址)湖州東街 詳章請向各報名處索閱可也 校長郵嗣士啓 B4708

吳興成德女校招生

驥製半夏

半夏一藥爲治咳要品載在本草人所共知惟製煉之精粗不同收效之遲速大異本盧驥製半夏爲滬上發行之最早者姑不問其藥之如何而數十年來治愈之人已有口皆碑同業多有冒牌者注意 大盒一元四角 小盒 二元二角 試服二角

上海 崔氏驥香盧藥房啓

分設 長沙府正街 湖州前寧波路口 獅子胡同忠成號內 南京下關大馬路 北京觀音寺街青雲閣樓下 天津北馬路 安慶四牌樓西街 無錫北門江陰巷內 杭州上保佑坊 奉天省長公署東 南昌楊家擻正街

因宜打字專科學社招生 另設暑假班 限兩月畢業

本學社首先創設日夜打字專科已十餘年 洋行各種新式最通用打字機五十餘座一經本學卽能閉目打字三個月精熟隨時加教 記憶記並能介紹生意欲閱詳章函索卽寄 虹口西武昌路大街三百四十九至三百五十號本社啓

感謝樓品芳大醫士戒烟 上

余因報載樓品芳大醫生秘製戒烟丸及消癮藥水靈驗非常見烟自厭保險無苦楚照常辦事余甚歡樂隨卽照章購就烟丸二百九十七粒甲種消癮藥水二瓶依法吞服仍舊吸烟一天果然見烟自厭接服藥水數天而且任我自由其癮完全斷根奪出烟外每飯難忘特登申報鳴謝先生現寓上海英租界勞合路長吉里回春醫藥局 廣東欽州林起常謹謝 Z4830

避暑之良法 發行所

勛記夏布莊 發明印花之夏布 精益求精 [illegible]

眞瀏陽夏布 著名瀏陽夏布 貨眞價實信用昭著 [illegible]

上海北新校場舊門內 萬昌珠鐵號 九折無二價

法大馬路八仙橋東 本行向運各種汽車 自由車 附屬品 輪胎 脚踏車 三年承修 布橡皮 蓬皮漆 汽油 另件 均從廉價 電話五九七七 B4594

各貨大批到滬減價一月

瀏陽夏布 緯成花紗 四時衣服 名工酒繡 花素直羅 物華絲葛 廣東芸紗 浙杭羅紡 名機綢緞

三馬路石路口 華豐綢緞衣莊啓 電話一九六八

德國獅牌果乃金注射淋病 德國獅牌六〇六注射梅毒

新患速愈 久患斷根 六〇六每針四元 果乃金每針半元 專治梅毒淋症皮膚病 法租界寶出路捕房西首仁和里後面 上午送診下午診金半元 上海療春醫院特啓

請試艮藥救人疾病

本藥室之伽楠釉治肝胃氣痛如仙丹療血痰紅如神黃病丸治一切黃疸立能退盡白帶紅濁立止解毒丹治楊梅瘡梅風有起死回生之功本主人不惜工本以資濟世如有緣者盍往試之若有不效包退還洋 上海新閘橋路沈氏作新藥室啓

諸君如欲知人生無憂之唯一妙法可向本公司函索章程一閱

金星壽險公司啓 上海四川路香港路轉角 B3578

紐約眼鏡行

新發明秀郎眼鏡

價目 1. 秀郎眼鏡配克羅克平光每副九元 2. 秀郎眼鏡配八色吃力每副八元 3. 秀郎眼鏡配白吃力克平光每副七元 此報照瞻每副除二元

上海英大馬路石路轉角

▲國內匯兌

昨(十三日)國內滙兌、仍屬平靜、濟寄並無行市、京津來電、洋匯各無漲落、銀匯均高五錢、北京公砝、爲一千零四十一兩五錢、銀元爲一千零二元半、天津行化、爲一千零四十九兩半、銀元爲一千零一元五角、漢口洋例高五錢、爲一千零二十六兩五錢、銀元漲半元、爲一千零九元、宜昌宜平爲一千零二十八兩五錢、較前日行市漲五角、銀元不動、爲一千零二十元、九江南昌銀元各跌五角、爲一千零八元、蚌埠銀元、遞加五角、爲一千零六元半、徐州銀元、亦高半元、爲一千零六元、其餘各匯、均無變動、烟台銀滙、仍爲一千零四十二兩七錢五分、銀元一千零八元、蕪湖一千零六元半、安慶一千零七元、南京蘇州鎮江揚州無錫常州常熟等銀元、各一千零一元半、宜興南通銀元爲一千零三元、溫州一千零五元、清江海門各一千零四元、杭州寧波嘉興湖州紹興餘姚等銀元、仍爲一千零三元、蘭谿一千零四元半、福州一千零十元、廈門一千零八元、重慶九七平銀、爲一千零二兩五錢、銀元爲一千零五元、成都九七平銀、爲一千零二十兩、銀元爲一千零二十元、萬縣九七平銀、爲一千零十五兩、銀元爲一千零十七元五角、均無上落、價仍與前日相同云、

▲紗花

昨日、棉紗市面、現大包本紗、對於營口牛莊汕頭等幫、略有成交、蓋目下正值炎暑、各種商業本在清淡之際、適大局未靖、銀根晴緊、是以營業更爲寥落、市面雖未大跌、而暗中已小去二錢五分矣、日紗因大阪三品漲三元左右、故尚堅定、公會小包實買、祇數十包、價亦無大變遷、至物品取引紗市三所、十六支標準紗、近期遠期稍跌一二錢而已、惟日商採辦花衣、不遺餘力、因昔年向用華棉、自美印棉收成豐盛、其價較廉、華棉收數減色、遂紛紛改用美印棉、今屆外棉受損、價增倍蓰、故仍購華棉爲合算、雖蘇松各屬田間之新棉苗甚旺、即使雨水調勻豐收、花價(指通州)恐不易進三十兩之關云、(是日尚有各紗廠開出現紗情形、參觀商情欄、)

▲茶市

本埠洋莊茶市、前因婺源箱茶、到貨擁擠、人心稍爲看疲、日來保昌·天裕·各行、對於路莊綠茶、需要尚仍甚殷、而來源缺乏、市上存貨不多、逐日成交、一二千箱、市面又形堅固、珍眉市價、漲起二三兩、蝦目七八兩、娥眉·針眉·秀眉·蕊眉·亦均增漲四五兩七八兩不等、大幇消路、雖因美國檢查顏色關係、似形呆滯、然其中亦僅祇二三號珠、擱置不動、其餘頭號珠茶、及娥眉等細貨、零沽拆賣、異常暢消、均有增漲之趨勢云、

▲絲繭

今日廠經、爲外匯纖緩放長、無甚成交、惟川絲稍有變易、有固祿洋行買進金鹿神龍牌特別川經三十五包、價每擔銀一千二百二十五兩、又沙遜洋行買進日鳳牌川經二十包、價每擔銀一千零十兩、

昨有本埠大來緒昌等絲廠、買進無錫西鄉貨夏乾繭六百餘擔、每擔扯盤銀一百八十二兩、係無錫交貨、據云、今庚該處夏繭身骨甚傻、就地各廠、早經試繰、尚稱不惡、乾繭約六百五十斤可繰廠經一擔、現南鄉一帶繭行、已於前昨停秤、開秤者僅有十分之六、一般繭商、爲春乾繭市面轉俏、廠經價逐見起色、所以收價莫不放盤、刻四鄉來貨甚爲擁擠、扯盤每擔五十六七元、大約再遲二三日、可一律停秤云云、

▲呢莊

昨係星期四、値元芳洋行拍賣泰西縐尺六元絨羽綢紅布市布原布細斜紋竹布漂細布漂布等疋頭之期、共排列六百三十六件、計二萬七千八百疋、較上屆少拍八十四件、計三千二百零六疋、客幇如天津烟台牛莊江西汕頭杭州等幇、均稍有拍進、本街各店舖所拍進者、以白貨爲多、俾應門市之零星交易、市面似稍轉機矣、

※世界商業電訊※ (特約路透商業電)

◉倫敦銀價 (七月十二日倫敦電)

	上日價	本日價
現期	三五便士八七五	三五便士六二五
遠期	三五便士八七五	三五便士半

中國售出、價遂見跌、印度乘機購入、收盤市況不定、

◉倫敦金市 (七月十二日倫敦電)

	上日價	本日價
每盎斯	四鎊十二先令十便士	四鎊十三先令

◉倫敦對外電匯 (七月十二日倫敦電)

	上日價	本日價
向柏林	二二六〇	一九八〇
向比京	五七·二七	五七·〇二
向亞姆斯特丹(荷)	一一·四七	弗動
向米蘭(意)	九八·二五	九八·九五
向瑞士京	二三·二三	二三·二五
向西班牙京	二八·四九	二八·四三
向紐約	四·四四二五	四·四四一二五
向巴黎	五四·九七	五四·二〇
向上海	三先令六便士半	三先令六便士一二五
向孟買	一先令三便士六八七五	弗動
向橫濱	二先令一便士九三七五	弗動

◉紐約滙兌市 (七月十二日紐約電)

	上日價 元角仙	本日價 元角仙
鎊	〇七〇六二五	〇七〇
向倫敦電匯	四·四三六二五	四·四四
向日本電匯	四七·八七五	弗動
向上海電匯	八〇·〇〇	七八·八七五
金利	百抽〇四·〇〇	〇三·七五

◉橫濱對外滙兌市 (七月十三日橫濱電)

	上日價	本日價
向上海	六〇兩	六一兩
向天津	五六兩五	五七兩半
向漢口	五八兩	五九兩
向大連	一一八元五	一一七元
向香港	一二三元七	一二二元

◉馬克價稍回復

十二日倫敦電云、馬克價今日回至每鎊兌一千八百八十五枚、蓋衆意以爲將有轉機也、

◉美棉定期市價表 (七月十二日紐約電)

棉價因收成報告不佳漲高、後因南部售出見跌、繼復因氣候不佳回漲、

	上日價	本日價
十月期	二一·九四	二二·三一
十二月期	二一·八一	二二·一八
一月期	二一·五〇	二一·九二
三月期	二一·三八	二一·八〇
五月期	二一·一七	二一·五三
米特林現貨	二二·二五	二二·五〇
最高價(十月份)	二二·一七	二二·三七
最低價(十月份)	二一·八四	二一·九〇

◉利物浦棉市 (七月十二日利物浦電)

	上日價	本日價
七月期	一二·九三	一二·九六
十月期	一二·四七	一二·四八
現貨(米特林)	一三·二六	一三·三三

◉孟買棉市 (七月十二日孟買電)

		上日價	本日價
平加而	七月期	四〇五	四〇二
奧姆辣	七月期	四七八	四七三
白落去	七八月期	五五二	五四九

◉埃及棉市 (七月十二日亞力山特里亞電)

	上日價	本日價
本月期	三七·〇五	三七·一五

◉倫敦五金市價 (七月十二日倫敦電)

	上日價 每噸	本日價 每噸
標準銅	現貨 六三鎊	現貨 六三鎊四分之一
	遠期 六三鎊八分之七	遠期 六三鎊八分之五
電氣銅	現貨 七〇鎊四分之一	現貨 弗動
	遠期 七一鎊四分之三	遠期 弗動
點錫	現貨 一五三鎊八分之五	現貨 一五三鎊八分之三
	遠期 一五四鎊八分之三	遠期 一五四鎊四分之一
青鉛	現貨 二四鎊八分之一	現貨 二四鎊四分之一
	遠期 二三鎊四分之一	遠期 二三鎊八分之三
亞鉛	現貨 二八鎊八分之三	現貨 二八鎊四分之一
	遠期 二八鎊四分之一	遠期 二八鎊八分之一

◉紐約電氣銅市 (七月十二日紐約電)

	上日價 每百磅	本日價
電氣銅 遠期	一四元	(弗動)

◉倫敦證券市 (七月十三日倫敦電)

	上日價	本日價
五釐息中國善後借欵	七六鎊四分之一	弗動
滙豐銀行股	一一四鎊四分之一	弗動
麥加利銀行股	一七鎊八分之七	弗動
怡和航業公司(優先股)	四鎊四分之三	弗動
怡和航業公司(普通股)	三〇鎊二分之一	弗動
有利銀行股	一二鎊	弗動
一九〇七年日本五釐息借欵	八五鎊	弗動
大英輪船公司(普通股)	三一〇鎊	三〇〇鎊

◉紐約股票市 (七月十二日紐約電)

	上日價	本日價
美國鋼鐵公司股	一〇〇元	一〇〇元七五

股票交易所人心和緩、成交數一〇〇〇〇〇〇股、

◉倫敦證券金融市週報

七月六日倫敦電云、本星期內復有人購買頭等股票、其進步之結果、擴及外國債券、厥後市況更見安靜、對外匯兌之倏忽升降、頗令人以不安、英國公債券價臻五十七鎊四分之三、大戰債券價臻百鎊、中國及日本債券均見硬、福公司股票價十二先令、織機及織廠股票需要頗殷、對外匯兌、殊不穩定、大部分交易皆係投機業、商務匯兌難於成交、馬克忽漲忽跌、其跌價之故、因德國自已售出大批馬克、凡存有馬克者、皆願將其易爲他種較穩貨幣、或購辦商品所致、佛郎受馬克影響亦跌、美金匯兌見長、金融市面頗寬、半因公債發息所致、活期利息爲百分之一又四分之三、前星期則爲百分之二又四分之一、三個月匯票利息自百分之二又四分之一跌至百分之二又八分之一、政府向銀行借入巨欵以付到期國庫劵、

◉英國六月份輸出入商品總値

十二日倫敦電云、商部報告、六月份入口貨共値英金八四二九八〇〇〇鎊、較上年六月份減少三三七三〇〇〇鎊、出口貨共値五二二四五〇〇〇鎊、較上年六月份增多一三九九三〇〇〇鎊、

◉三品行情 (七月十三日大阪電)

今晨三品市場開盤前、人心堅、開盤時、因美棉市有力、與買者多、價見漲、收盤市況岑寂、但因有少數抵進及買缺之賣者、故帶堅勢、午後開盤、因本地股票市弱、及買者不多、價見跌、昨日共售出二萬八千四百十包、前一日爲四萬二千一百七十包、

◉三品定期市價表 (七月十三日大阪電)

	前市開盤	前市收盤	後市開盤	後市收盤
七月期	二六八·〇〇	二七〇·六〇	二六九·九〇	二六九·〇〇
八月期	二六七·四〇	二六七·五〇	二六七·六〇	二六五·九〇
九月期	二六五·一〇	二六六·一〇	二六六·四〇	二六四·七〇
十月期	二六三·五〇	二六三·八〇	二六三·八〇	二六三·七〇
十一月期	二六二·五〇	二六三·〇〇	二六二·二〇	二六一·五〇
十二月期	二六二·二〇	二六二·六〇	二六一·七〇	二六一·六〇

◉大阪棉紗現貨市價 (七月十三日大阪電)

		上日價	本日價
鐘紡	二十支	二八三·〇〇	二八七·〇〇
赤戎	二十支	二五五·〇〇	二五五·〇〇
船美人	十六支	二六三·〇〇	二六七·〇〇
三馬	十六支	二六三·〇〇	二六七·〇〇

◉大阪股票行情 (七月十三日大阪電)

		前市開盤	後市收盤
大阪株式取引所	本月期	一二二·八〇	一一九·六〇
	下月期	一二三·四〇	一二一·六〇
	遠期	一二四·五〇	一二一·七〇
同上新股	本月期	九四·〇〇	九一·三〇
	下月期	九四·五〇	九一·八〇
	遠期	一〇六·七〇	一〇四·二〇
鐘紡股	本月期	三一九·六〇	三一七·一〇
	下月期	三二二·〇〇	三二〇·〇〇
	遠期	三三五·〇〇	三二一·五〇
同上新股	本月期	三一三·六〇	三〇七·七〇
	下月期	三一四·六〇	三〇九·九〇
	遠期	三一六·〇〇	三一一·五〇
日本郵船會社老股	本月期	九四·四〇	九三·七〇
	下月期	九四·六〇	
	遠期	九五·〇〇	九四·〇〇

◉大阪股票現貨市價 (七月十三日大阪電)

	上日價	本日價
日華股	四八·五〇	四八·七〇
同興股	一九·四〇	弗動
東華股	五·九〇	弗動
鐘紡(新股)	三一二·四〇	三一四·四〇
日本信託銀行	一四·二〇	一四·一〇
上海取引所(新股)	二六·九〇	二六·五〇
大日本製糖公司	八九·九〇	八九·二〇

◉大阪銀行公會金融週報 (七月十三日大阪電)

	七月八日止之一星期	七月一日止之一星期
存款	二二七〇八六〇〇〇〇元	二二六六〇八八〇〇〇元
貸出金	二二七三三八四〇〇〇	二二七八一〇五〇〇〇
票存金	六一五九二〇〇〇	九〇七三〇〇〇〇
現據交換額	四六五九九一〇〇〇	六〇八四八四〇〇〇

◉爪荷植務公司開會

七月十二日倫敦電云、爪哇之爪荷墾植公司在此開會、主席宣稱、橡皮近雖跌價、但該公司於橡皮之盈利、較他項爲大、多由豫賣之故、限制橡皮出產之舉、英荷政府當能商定切實辦法、俾使善加管理之植務公司守待求過於供之時機、該公司於種植甜菜一事、極有把握、深望股東勿評詆公司之保守態度、旋由會衆一致通過該公司之進行方針、

◉絲市依然疲滯 (以下日本電報通信社電)(十三日橫濱電)

生絲現貨、以價格跌落、買者均躍躍欲試、而賣主均不願賤價出售、衆以定期依然疲滯、故大有坐待好機之概、行市軟弱、絲屑因A一號商店補充缺貨、以一百八十元買進機械生皮苧少許、菅川號以一百七十九元買進上等貨少許之外、商情冷淡、市況毫無活氣、

◉橫濱生絲定期市場 (十三日橫濱電)

	前市收盤	後市收盤
七月期		一九一·〇〇
八月期	一八九·五〇	一八八·二〇
九月期	一九〇·〇〇	一八八·八〇
十月期	一九〇·四〇	一八八·一〇
十一月期	一九〇·四〇	一八八·〇〇

◉三品市況清淡 (十三日大阪電)

三品市場、因行情跌落、買氣不振、一般以爲倘有多少反動、今早美棉提高一元一二角、行情亦隨之略漲、然向來市場上有許多股票帮之買賣者加入、每藉美棉之漲落以搖動人氣、近亦因股票市況不佳、亦未見有何舉動、故市況益見蕭條、至棉紗本身之事情、以內地需要不振、輸出方面、又滯塞不通、縱令天氣奇熱、因生產能率減退之故、出貨無多、然銷路不廣、實彰明較著之事、故三品今後情形、仍必視美棉之漲落以爲轉移、

◉紗市活動 (十三日大阪電)

棉紗現貨、實需方面、依然不振、然因美棉騰貴、定期行情稍爲活動、同帮中交易亦有相當之數、中等現貨料價爲二百七十七元、比昨晚提高三元、攝津太番貨即烏津一人、以三七三·〇〇之價、買進五百包、此外

福助	二十支	七月	二七六·〇〇
鐘	十二支	現貨	二七五·〇〇

右成交數約一千包、

◉大阪紗布現貨市價 (十三日大阪電)

綿紗	扇面	(十六支)	二六八·〇〇
綿紗	金魚	(二十支)	二七七·〇〇
綿紗	美人	(三十支)	三六〇·〇〇
綿紗	雙鹿	(四十二支)	四五〇·〇〇
綿紗	白鳳	(六十支)	七三五·〇〇
綿布	九童	(粗布)	九·一五
綿布	雙童	(細綾)	八·一〇
綿布	四A	(細布)	一一·三〇

◉上旬棉紗輸出銳減 (十三日大阪電)

據紡織聯合會調查、七月上旬棉紗輸出額、爲七千二百二十細半、比前旬減去四千一百八十九細、

◉逆輸入漸增 (十三日大阪電)

據棉業調查會發表、七月十日現在大阪神戶兩處存倉貨、爲一萬二千百八十八細、比前週減去一千三百十一細、但逆輸入棉紗之稅關倉庫存貨、約有四千包云、

◉神戶油豆餅市價 (十三日神戶電)

豆餅(現貨)	二·五〇	(七月)	五·二五
黃豆(現貨)		(七月)	六·四〇
小麥(日本產)	一七·四〇	(滿洲產)	七·四〇
麥粉	三·七八		
豆油	一八·〇〇		
落花生油	二四·〇〇		

◉大連油豆餅市價 (十三日大連電)

黃豆(現貨)	六·三〇
豆餅(現貨)	二·三〇

▲尙有本埠新聞等轉入後頁

※雜評二※

聯省武治 (訥)

今之聯省自治說。迷信武力者反對之。其主張欲以武力結合。武力以達鞏固地盤之目的。所謂聯防聯盟等名詞。皆緣此而起。質言之。可謂爲聯省武治。此種聯省武治政策。愈發展而戰事愈多。且經一度戰事而聯省武治愈進一步。試觀今日各省間之戰事與結合即可以證我言之非虛矣。

迷信武力者。旣迷信此聯省武治政策之萬能。於是他說皆非所計。國家如何危險不顧也。地方如何擾亂不問也。國人調停時局之主張。雖多運動奔走之呼號。雖切俱不足以稍動其心。各軍閥持此政策以往。其結果無一不與國民之期望背道而馳。豈僅自治之無望而已哉。

江逢治醫院

花柳專科 本醫生前留德多年並充柏林皇家醫院醫生對於**花柳**病一門研究頗深經驗宏富茲特設專科醫院**包治**梅毒淋濁下疳橫痃濕毒疔瘡及各生殖器病選用德國最新科學療法見効神速專門注射德國獅牌六〇六九一四銀六〇六等梅毒聖藥及一切最靈驗之血清對於新舊**白濁及橫痃**另有特別新法附設藥房專售各種最新靈驗藥品住院及包治另有詳章院址跑馬廳泥城橋大沽路一千二百號門診時刻下午三時至四時診費一元各種手術等費格外從廉一時至三時在四川路百三十四號候診診費二元電話三八四四

江逢治啓

花柳良藥

德國柏林大學醫學博士江逢治發明

梅毒斷根 清血解毒

清毒片

每瓶一元

江逢治博士首在德國柏林醫院臨診多年 回國主持花柳專科醫院十餘年 研究中外國人體質不同之處 發見國人梅毒菌引起的組織變化 頗有特異之點 因此發明清毒片 兼有醫治組織變化清除遺毒及滅菌諸長 其尤妙處在極合中國人體質 乃第一清毒聖品 在初期梅毒兼可注射新六〇六相輔而行 願意打針的人一邊打針 一邊內服清毒片 固然好得格外快 不願意打針的人 久服此片亦能斷根 永不復發 而且藥力王道性格和平 凡因受毒內虧之人長服此片兼可補本元而增筋力 此片與人身天然津液有同化之妙入腹之後即隨胃液入血深入筋絡與細菌遺毒結合然後緩緩使液排泄故功效最著確而持久其殺螺菌之力與六〇六同功但其清化遺毒及能修治組織變化之功非六〇六所可及凡一期二期三期後期梅毒及各種因毒而起的虧症或遺傳梅毒等無不可全愈有傳染嫌疑或有傳染危險的人常服兼可預防實爲毒門第一聖藥

▲總發行所上海四川路一百三十四號

江逢治化學製藥公司

本埠科發中英太和中法華洋大陸等藥房及永安先施二公司均有出售大宗批發格外從廉外埠函購郵費加一

※本埠新聞二※

◉萬國拒土會請用罰金充獎法

萬國拒土會致公共租界華人納稅會函云、逕啓者、雅片之禍、流毒孔長、人民受痛苦者、指難勝數、幸得諸友邦之贊同、禁販禁運、載諸約章、此誠人道之表見、我中華人民所當致感謝者也、無如各處租界之內、販土售烟者多集於此、而以上海爲尤甚、使禁者自禁、販者自販、私相受授、有恃無恐、浸淫汎濫、死灰復燃、惟今不言、禍弭無日、敝會有鑒於斯、故於本年六月二十三日假基督教青年會、特開常年大會、提出補救辦法、要求租界援用中國現行禁烟罰金充獎辦法、(中略)當經中外大十二團體及會員議決、已電呈政府及省長向領事團要求核辦在案、惟烟禁問題、實爲租界內華人切身利害之事、且於自治上實行自救之關係、管見所及、理合知照、幷希共策進行、無任企禱、敬請鑒核、此致上海公共租界華人納稅會台鑒、

◉自戕之俄人美人均可望痊

星報云、在公濟醫院之俄人薩杜尼庫夫氏、今晨傷勢頗險、下午則已如預料之佳、且下仍料其不致有性命之虞、按薩果愈、一俟出院、即將解往會審公堂、控以謀害俄婦罪、又在南京路汽車中自殺之克萊致氏、亦在公濟醫院中、聞已脫險、有痊愈之望、渠出院後、按照美律、亦將控以希圖自殺之罪、

◉昨日滬寗快車遲到原因

昨日(十三日)、滬寗路由寗開滬之中班快車、駛至無錫車站相近、車頭忽然損壞、不能行駛來滬、當由司機人立派火夫步行至無錫站報告、站長即派援機拖掛該車到滬、已九點十分鐘、計逾時二點二十餘分鐘矣、

◉大東門外大火紀

昨日午前十一時、滬南大東門外小橋北首張同順花爆店、不戒於火、頃刻冒穿屋頂、延燒左右對面等鄰居、當經救火聯合會鳴鐘告警、各區救火會均驅救火器具到澆救、其時對鄰錢順昌火油箱店在門前堆儲多數之塲木箱、火即延及、勢成不可收拾、直至一點餘鐘、火始熄滅、是役也、計焚去張同順花爆店外、其貼鄰新永泰程天仁朱裕順等鐵店、並對鄰黃德興皮鞋店・錢順昌木箱店・朱裕順鐵店分號・楊姓住宅・陳碧客課命館・胡開文墨店等、共燬樓房十餘幢、閱其起火之由、因樓上所堆之爆藥忽然炸發、幸時在白晝、未致傷人、當經崗警拘獲該店夥友朱阿桂、帶入第一區警察署、由王署長預審之下、飭暫留候查明事實、再行科罰、

◉聚興誠沙市支行結束之滬訊

公共租界二馬路聚興誠銀行、係川商楊氏弟兄所設、資本雄厚、連年營業甚爲發達、長江上下游及天津北京等處、均設有支行、其沙市支行、本係專對川鹽運楚、便利川人鹽商滙兌而設、近因川鹽停運、對於各處滙兌甚稀、且因年來沙市金融界異常清淡、目今無設立該支行之必要、所以總管理處、決計將該沙市支行即日結束、停止滙兌、其餘各行、仍照常營業云、

◉碾米公所常會紀

新閘路和貴里上海機器碾米公所、前日下午、邀集同業開會、正會長張樂君・副會長錢貴三・曾彭宪・評議員朱安生・潘獻廷・徐鴻莘・黃潤康・先後到會、同業亦均到、三時振鈴開會、其議案如下、(一)近來滬地米價昂貴、時方閏五月中、米價如此奇昂、待至靑黃不濟之際、何堪設想、況今屆外國安南仰光皺然崇米、繼續運申、接濟行銷、何以價格反而增加、我廠家營業、雖係代客碾米、然米價增漲、亦應設法使平、庶免米荒、議決、現長江各埠客糴存貨尙多、致函各產處、囑令裝申、再糙米進廠碾白後、不得多存日期、即速出去、有米客經售者、廠家知照各該客出貨、以維市面、而平米價、(二)近來外埠有數家轉運公司、往往拖延日期、値此米價奇大、若被延日、有礙市面、議決、函致各埠運輸公會、轉知各轉運公司、以後承裝來申之米、隨到隨裝、俾免斷缺、而維民食、議畢、已六時餘矣、

◉小輪撞沉釣船紀

金順發釣船、滿載茭豆沙、於昨日下午二點餘鐘、自淞駛滬、行經張華浜新關南首浦面、適有某日商之拖駁小輪、自滬駛淞、將釣船前身碰擦、立時沉沒、該舟夥共七人、二人由輪救起、五人隨浦後、俱涉水登岸、未遭淹斃、旋由老大報告河泊司前往查看、據該釣船主云、其船行駛之際、祗因逆風、一時無力駛往淺灘、詎該輪直駛而至、並不相讓、致遭撞沉云云、今由河泊司僱人看守、夜間懸掛紅燈、白晝扯旗、俾航船避險、該釣船連貨約値三四千元、由淞楊寶興經報、須向該拖駁公司索賠損失云、

◉汽車撞斃女孩

住居法新租界八仙橋塊首安里內楊姓家之九歲女孩陽二妹、於昨午四點時、至敏體尼蔭路地方游玩、適有某號汽車疾駛到來、抄避不及、被撞倒地、跌傷要害、立即身死、後巡捕到來、抄錄號碼、旋即報告捕頭、聽候核奪、

◉科學名詞審查會紀要

科學名詞審查會開始情形、已見前報、惟各團體推出之代表、有往濟南赴中華教育改進社大會者、有因病不到者、故由各團體補推多人、與前報所登名單、頗有出入、今將出席之代表列下、病理組爲教育部代表王彭孚君、博醫會代表孟合理君・魯德馨君・唐乃安君、中華民國醫藥學會代表尤濟華君・謝恩增君・李君强君、中華醫學會代表余巖君(兼江蘇省教育會代表)周仲衡君・王完白君、江蘇省教育會代表吳谷宜君(兼中國科學社代表)余雲岫君、中華博物學會及中華農學會代表龐敦敏君、物理組爲教育部代表胡文耀君、江蘇省教育會代表胡剛復君(兼中國科學社代表)顧紹衣君・沈商耆君、理科教授研究會代表惲季英君・吳綰孝君・陳敬如君、中國科學社代表熊正理君、華東教育會代表趙修鴻君、植物組爲教育部代表吳和士君(兼江蘇省教育會代表)、中華民國醫藥學會代表趙年橋君、江蘇省教育會代表張鏡澄君、理科教授研究會代表王采南君・朱鳳美君、中華博物學會代表吳子修君(兼中華農學會代表)黃子彥君、動物組爲教育部代表陳仲籙君、江蘇省教育會代表薛良叔君(兼中華博物學會代表)黃頌林君・陳納遜君、理科教授研究會代表曹仲謨君・王鳳生君・李詠章君、中華博物學會代表杜就田君、審查之情形、自七月五日正式會起、每日上午八時半起至十二時止、下午二時半起至五時止、前後凡一星期、病理組已將尿系統病理名詞・眼耳鼻咽喉病理名詞・無管腺及淋巴系統病理名詞・神經系統病理名詞・發瘤學及循環系統病理名詞・血液病理名詞審查完畢、主席爲吳谷宜君、書記爲龐敦敏君、審查稿由龐君整理後、交執行部付印、物理組已將光學聲學名詞審查完畢、主席爲惲季英君、書記爲趙修鴻君、物理名詞前後三年、至此終了、植物組之術語及科目名稱、本係中華博物學會去年開審查會之定本、爲徵集意見起見、送會討論、爲最後之修正、故討論較易、術語有少數修正外、增補不少、全部告竣、惟科目名稱、因關係較鉅、仍須徵集意見、俟下屆開會確定、主席爲吳和士君、書記爲吳子修君、由吳君整理後、交執行部付印、動物組因原草案不甚適用、依據薛良叔君近世動物學臨時起草、計門綱目名詞及無脊推動物之術語已審查完畢、有脊推動物術語及進化發生遺傳等名詞、俟下屆審查、主席爲薛良叔君、書記爲杜就田君、由薛君整理審查稿後、交執行部印行、聯席大會本屆共開三次、第一次即七月四日之預備會、已紀前報、八日開第二次會、仍由沈信卿君主席、請各組主席報告審查情形、吳谷宜惲季英吳和士薛良叔四君依次報告畢、再由吳和士君報告組織委員會、討論部批化學術語名詞之意見、計部批議覆之七個名詞、有可照部批改定者、有不能照部批改定仍用原審查之決定名者、結果、除修正外、即呈覆教育部、次吳和士君提議組織各組代表協定名詞委員會、將各組審查之定名、有不相符者、共同討論修正、以歸一致案、議決對於以前已經審查者、由各組互相檢查一過、摘出同物異名者、各推本組代表二人至三人、組織委員會協定之、惟於協商之前推出之代表、須先在本組討論、取得公意、然後在委員會有全權解決、對於未經審查之名詞、當草案印成後、即由執行部延聘之編校員、將各種草案之同物異名者、摘出油印、分發各組、以便審查前另開協定名詞委員會、議歸一致、又吳子修吳和士二君提議、各團體外埠代表應旅費津貼案、議決、從下屆起、由科學名詞審查會供給膳宿、再向交通部請發大會免費車票、以資補助、又兪鳳賓君提議從前議決每屆開會各團體應擔任費用五十圓、應即實行案、議決、各團體應量力擔任、不拘多少、再次提議下屆審查種類、議決分四組、(一)病理及生理化學組、(二)動物組、(三)植物組、(四)數學組、以上四種名詞、如下屆不能完畢、可延至再下一屆、即將下屆預定之審查種類、由大會中公決酌去何種、次議民國十三年應添之審查種類、議決爲(一)礦物組、(二)生理組、(三)藥物組、次即公推起草團體、動物草案公推中華博物學會及中國科學社共同擔任、生理草案公推中華醫學會擔任、藥物草案公推博醫會擔任、至數學草案已於上屆推定中國科學社、礦物草案亦於上屆推定中華博物學會、今已將草案印發、次議下屆開會地點、議決、仍在上海、借江蘇省教育會爲會塲、十一日又開第三次聯席大會、推舉執行部代表、江蘇省教育會推沈信卿君、博醫會推高似蘭君、中華民國醫藥學會推余雲岫君、中華醫學會推兪鳳賓君、理科教授研究會推吳和士君、中華博物學會推顧紹衣君、華東教育會推趙修鴻君、中華農學會推王企華君、推舉畢、提議各團體擔任起草員、所請起草員、如須另請助手、相助抄寫整理、可由科學名詞審查會執行部議定一酬費例、將來即依例由會致酬、議決照辦、次沈信卿君請各組主席注意本組審查紀錄、於閉會整理後、應交執行部、胡剛復君謂閉會後之整理、亦甚費時、議決儘閉會後兩月以內、將決定之審查稿及紀錄統交執行部印發、本屆開會期內、於七月九日(即星期日)由會宴請全體代表於半淞園、幷攝影以誌紀念、各代表於連日討論辛苦之餘、得一抒胸臆、精神上極爲愉快云、

◉各學校消息彙紀

▲比德學校　法新租界辣斐德路十海市立比德學校、訂於本月十六日即古曆閏五月二十日舉行補修科第一屆國民科第九屆畢業禮及暑假休業禮、計畢業者補修科吳秀生等八人、國民科陳國章等三十二人、下學期定於八月二十五日即古曆七月初三日開學、

▲愛羣女學　蓬萊路愛羣女學、於昨日午後舉行中小兩學畢業典禮、二時半開會、秩序如下、一開會、二全體起立向國旗行三鞠躬禮、唱國歌、三畢業生向師長行禮、四唱歌、四校長報告、五沈商耆君給憑、六訓詞、七小學頌歌、八商業頌歌、九畢業生答辭、十中學科高小科謝歌、十一閉會、十二謝來賓茶點、畢業生計中學科爲顧如王菉繁周超玲周秀貞程宜徐飛英程福建等七人、高小三年畢業生爲胡靜函王佩如孫研青周淑娟潘梅梧陶靜蘊王季貞張薇季郁僕珍王秀珍王品珍周淑英陳德瓊陳廷英朱宜圓等十五人、六年小學畢業生爲徐明哲沈瑞華張宗英錢麗貞劉大信陶智吉吳志培周妙娥劉綠贊等十四人、國民科畢業生爲秀金徐婉芬洪閎英曹維貞趙竹君張止雲朱其寶楊錦霞謝潤寶黃汝娥吳佩英殷佩娟丁新珍蔣文厥楊慕蓮陳錦榮朱培星陳翠娥股彩鑾蔣文鸞倪其慎夏運寶劉書珍邱鳳素呂國珍嚴寶珍張鑑瑛汪佩雲姚湘娥吳琴仙王潔民郭佩靜李洛俊等三十七人、並歲列本期畢業生各科成績、如英文簿記圖畫地理歷史等、散會已五時餘矣、

▲勤業女師附小　西門方浜橋勤業女師附屬小學、於十二日上午十時行畢業禮、首由校長朱劍霞報告給憑給獎、次教職員榮淵陽張任天等訓詞、次各級同學祝詞、次畢業生答詞、唱校歌及畢業歌、秩序井然、復於下午開同樂會、來賓教職員學生各有演說、五時會餐、七時散會、

▲美德中西女校　本埠塘山路尙賢里美德中西女校、自開辦以來、迄今已屆二載、下學期擬添設高小科、茲於十二號下午二時行休業禮、特開游藝大會、記其秩序如下、一開會、二校歌、三主席姜子鳳君致開會辭、四歡迎歌、五學生演說、六幼童舞、七英文朗誦、中文講演、八歡喜舞、九故事、十英文舞蹈、十一中文朗誦、十二七言詩歌、十三張一山君演說、十四中日舞、十五來賓演說、十六雙簧、十七風琴獨奏、十八校長葉陳儀玉女士報告、十九表情演劇、二十歡送歌、二十一散會、來賓到會者計二百餘人、散會時鐘已五下矣、

◉交涉署添聘商業顧問

聯合通信社云、交涉員許秋颿君、日昨聘請胡鑑人爲本署名譽顧問、按胡爲新閘九路商界聯合會會長、暨上海糖北貨業公所總董、創辦公益事業、有十餘處之多、商業上資格頗老、經驗宏富云、

◉商總聯合會之通告

上海各路商界總聯合會、昨爲吳占康冒名招搖一案、特發出緊要通告云、謹啓者、關於吳占康假借本會名義、設計招搖一事、會通告貴會轉知各會員商店、嚴加防範在案、嗣經本會委託「林百克」「偉盛勳」兩大律師、代表登報警告、深恐奸徒狡計百端、倘有詐偽情事發生、務請貴會再行通知各會員、商店切勿受愚、如再有上項情事發生、請將人證一併扣留、通知本會(會所靜安寺路福源里二九號)依法懲辦、無任切禱云云、

▲注意假名計騙

◉賽燈藝術會之昨況

昨爲凡爾登花園賽燈藝術會之第三日、其各種游藝、如俄女跳舞、大套魔術、滑稽影片、空中焰火、幾見京戲、女子灘簧等、均足以極游客之樂、尙有活動擬形尤奇巧玲瓏、匠心獨裁、游客達四千餘人、以園地寬暢、不至擁擠、至三時、始各盡歡而散、聞明晚爲慶祝法國民主紀念、將通宵懸燈、大增游藝云、

◉日領事館之暑期辦公時間

▲上午九時起至下午四時止

本埠日本領事館、得外務省許可、本年閣議通過、廢除暑期休假、并訂辦公時間、自上午八時起至下午三時止、現該領事館酌本地情形、照各大銀行公司例、規定每日上午九時至下午四時、爲辦公時間、並於前日起實行矣、

◉萬國義勇軍中華隊隊令

上海萬國義勇軍中華隊第二十九號隊令云、接奉本團總司令上校曼埃強生第八十四號團令、爲委任事、本月十三日、奉工部局公報內開、中華隊排長屠開泰郝伯陽授任少尉、順序以名次爲先進等因、奉此、合亟令行、此令、華隊司令上尉徐通浩、中華民國十一年七月十三日發、

◉十八團聯合會組織義務醫院

南陽橋中華救國十八團聯合會會員朱昌利等、因鑒於天時炎熱、時疫將乘時而起、提議組織一義務醫院、以惠貧寒、當由該會推定唐讓卿蔡禾周長公孫憲宗朱昌利五人爲籌備員、預定在一星期間將醫院佈置就緒、並聘請周醉岐爲醫務主任、送診施藥等例、由周君擬定、黃俠魂任印送事宜、又中國衛生會邀請該會共同組織防疫演講團、該會已通告演講員、於本星期六赴青年會討論進行方法、

◉中醫聯合會談話會紀

江蘇全省中醫聯合會、於昨日午後、在城內中醫專校開談話會、討論會務及進行辦法、到會者、有本埠中華醫藥聯合會・神州醫藥總會・上海中醫學會・及外埠錫汎松江無錫揚州西山溧陽蘇州鎮河浦東東台等二十餘處代表、五十餘人、討論會章、紛紛辯論、經時議決、並由各會認定會員人數、二十人得選舉權一、爲成立會分發選舉票之標準、議畢、時已暮、各歸旅邸、定今日(即陰曆二十日)午後七時、在六馬路仁濟堂開正式成立大會、

◉仁濟女醫院暑期停診

麥家圈仁濟女醫院、因時屆溽暑、特於昨日起、停診門診、暑事休息、定九月一號(陽曆)照常診視云、

◉寶隆醫院看護科畢業

本埠白克路寶隆醫院向設有看護一科、歷來畢業、已有四次、此次暑假、又屆第五次畢業之期、畢業者爲陳振聲劉永濟稽炳奎諸愛蓮錢淑珍五人、該生等平日成績均佳、此次考試者爲德醫D. Vinicke醫學博士、甄別甚嚴、考試成績均佳、准予畢業、遂於本月三號致給證憑、隨即攝影、作爲紀念、

◉新開路烟兌業開會紀

新閘路烟兌業同志會、前晚九時齊集全體、公舉范湘泉爲臨時主席、報告去年由源泰祥・增祥泰・謙泰・生昌・信和・增泰盛・元增祥・老晉太・協茂祥・乾泰昌等、發起本會整頓價目、以歸一律、各能遵守規則、成效昭著、今十德泰根兩路同業、自願入會者四十餘家、本會非常榮幸、次推舉辦事人員、各任義務、沈德華爲評議主任、梁翔卿杜子春黃延齡徐達夫爲評議員、會計劉惠科、書記沈鑑棠葉亨明、交際范湘泉干韻彩、庶務三泰王煥章、幹事大生昌協茂祥震泰和泰昌、調查方震和乾豐泰來祥宏昌祥正華宏大增泰盛協和祥協順與張信和大豐大生昌、各出信洋、彙存四明銀行、全體通過、散會、

◉民國路商聯會職員會紀

民國路商業聯合會、昨日下午八時開職員會、並推選第四屆評幹兩部職員、正會長吳亮生主席、張汝舟紀錄、首由主席略謂、鄙人上屆膺正會長一席、對於會務殊鮮成績、今屆又當選連任、昨具函辭謝、並函告退、而諸君一再挽留、勉予負責、次列席者均壇寫選票、投票、當即開匭、結果、徐運新婁季英當選爲交際員、田季恒當選爲文牘員、葉蔡康杜昌祥當選爲學務員、邵寶興王志達當選爲調查員、伸在高當選爲會計員、葉蓀生錢達元當選爲庶務員、劉康葉李少白王祖德尤維之凌仲甫李介平張祥蓀李慰蒼陶叔平蔡志階均選爲評議員、

◉研究廣告之明星

我國商務、逐漸進步、故廣告事業、有一日千里之勢、惟商人對於廣告之原理智識、素無講求、所擬廣告、每難中竅、東方廣告雜誌社、有鑒於此、特編輯廣告雜誌、以謀灌輸廣告之智識、輔助商業之進行、內容材料、均切於實用、殊爲遼東破天荒之出版物、現已發行、關心廣告事業者、盍購讀之、

◉金繩嘉續控路政員毀損建築

商人金繩嘉、在上海地方檢察廳稟控工巡捐局路政員吳春永、因勒索銀五百兩不遂、濫用職權、毀壞建築、請爲提究等情一案、迭紀前報、茲悉金繩嘉又具狀到廳、略謂、職員西門外薛弄中英冊第三千六百三十三號道契屋地一段、四至分明、丈尺備載、因翻建房屋、去年七月十五日、照章給具草圖、呈請滬南工巡捐局核給營造執照、十六日、經該局路政員吳春永親到勘地、查看明白、指定尺寸、眼同釘立樣樁、當依該員所指定之尺寸、改繪修正正式圖樣兩份、於二十三日補呈送局、即蒙核准、納費給照、該正式圖樣一份存局備查、一份發還收執、商即雇匠興工、不敢稍有逾越、十一月九日、該員吳春永又來復勘、亦無異詞、嗣因前照期滿、續領新照、亦經核准、詎料該員因要索不遂、有意刁難、突於四月七日、由該員吳春永親發手諭、着派工人將東面牆界圍牆一道、全行拆毀、商受此奇禍、詫異莫名、乃該員假公濟私、強將圍牆拆毀、不知其所持何種理由、何種法律、總之該員既屬違法、即爲私人之行爲、應負刑事責任、懇請鈞廳按律拘傳究辦、以保私權云云、車檢察長飭候核辦、

◉索郵費無着之衝突

裝貨汽車夫陸長林、於去年十一月二十號、裝運蘇貨、中途礙斃行人、嗣由公共公廨訊明判決、將陸監禁、至今春期滿釋回滬南蔑作街家中、延至三月二十六日、因病而死、陸母陸楊氏祖母陸張氏叔祖母陸朱氏等、皆是寡居、平日全靠陸長林賺錢供養、當以若無去年十一月二十號發生之事、則陸長林不致病死、況是日係由汽車行主沈德器之子沈文標在車開駛、當時陸長林受愚代替、因此不甘、向沈理說、經人排解、令沈每月貼償陸楊氏洋三十元、迺來該氏向取無着、昨午、邀同鷹保倪阿壽、至滬城新縣前某茶肆、邀沈德器理說不了、彼此衝突、由警到來、將一干人拘送二區二分所、轉送地檢廳訊辦、

◉冒收船捐之發覺

蘇州河內通有一種無賴、冒充水巡捕房收捐人、向各船戶徵收船捐、前日下午、有寗貨船主陸金泉、將貨交卸、正欲開駛間、忽有顧連生錢天福李家友等三人、登舟收捐、陸詰問何捐、顧等即出示卡片一紙、上書中華民國十一年閏五月二日大橋每船支取小洋二角憑票爲記等字樣、陸又問爾等係何人所派、若輩又稱、爲車頭沈鴻江陳連卿等差遣、及我沈陳到來、則稱與繳等並不相識、遂報告水巡捕房、派捕將顧錢李一併拘獲、抄出卡片一匣、連同解公共公廨、陸金泉並親人沈陳等押送捕房、於昨轉送地檢廳、經檢察官提案研訊一過、判顧連生錢天福李家友分別收押候辦、卡片一匣存案、原告等退去候示、

◉汽車傷人三則

B商某洋行自備之汽車、於昨日下午五時、乘坐日人二人、由司機人開駛、至卡德路口、司機不愼、將住居該處之李某撞倒於地、撞傷面部及胸部、由司機人扶入該汽車、送醫院醫治、聞傷勢甚重云、　又昨日午後二時許、一千五百七十五號汽車、駛經浦灘、撞倒江北人袁其林、碾折腿骨、由老巡捕房一千二百零三號華捕到來、押令汽車夫送受傷人往仁濟醫院醫治、一面帶該汽車夫入捕房稟報捕頭發落、　又有某號汽車、於昨午三時許、駛經靜安寺路、撞倒寗波人朱一瀋、跌傷頭部等處、由靜安寺路捕房四百三十九號華捕前來、將汽車號碼抄錄、另雇車送受傷人投仁濟醫院醫治、一面持傷狀單呈報捕頭請究、

◉莊長根投繯殞命

大統路大吉客棧、昨晨有一寄客莊長根、在房投繯自縊身死、旁桌遺有書信一封、有寄與大統路浴堂門前擺測字攤之寄父王子春者收字樣、該棧主朱子清、急往報告、據寄父王子春報稱、莊長根今年二十餘歲、向在浴堂中爲堂倌、近因失業、流落在外、貧病交迫、故出此下策、朱子清遂稟報四區警署、該區一十七保十圖地保沈長山投報地檢廳、請相驗、車檢察長准如所請、下午、派員前往相驗、

◉小船廠工人繼續罷工

浦東沿浦一帶小船廠工人、要求增加工資不遂、相率罷工等情、已誌本報、茲悉此事日前經人出塲調停、雙方允許讓步、言定向日每日工資二百六十文者、一律加八十文、共計三百四十文、詎前日陸家渡等處各船廠、祗發每工三百十文、各工人以廠主食言自肥、羣起不平、昨日上午、即相率繼續罷工、務達目的而後已云、

◉江北幫請求維持房屋

浦東楊家渡南首江北幫居民、共有三百餘戶、向係租地造屋、分三節繳付、由朱守仁堂派人收取、歷年已久、近日由該鎭三區一分署朱警佐飭令挨戶知照云、此地業由朱姓賣出、着令各戶於兩星期內一概拆讓、否則派警押遷等因、該處居民聞訊之下、惶駭萬狀、於昨日上午十時、男婦老幼約三百餘人、手各拈香一炷、至警署對面同鄉曹舜卿徐萬福處請求出塲維持、當經曹徐允任與地主朱姓磋商、若輩始各退出、

◉陳香山尋獲逃妻

羅店人陳香山、糖坊業、前日扭其妻陳陳氏及妻之姘夫尤永康至四區控稱、民妻於去年六月二十九失蹤、今在治下大統路尋獲等情、經顏署長質訊、陳氏供認去年春間與尤私姘偕逃不諱、判轉解司法科核辦、

◉龔守正辯訴之批詞

在南碼頭設管理處之龔守正、因向船家勒索案發、爲滬南工巡捐局姚局長查知、正在澈究間、適有裕昌南號等投局控訴、由局布告飭令取銷、已紀前報、嗣龔呈局辯訴、昨奉姚局長批示云、來牘閱悉、查該民藉本局前出保護南碼頭布告、託名影射、在於該處私設管理處牌號、前有本局浚運工程物料船、竟以勒索不遂、禁阻停卸、即此一端、可見裕昌南號等所控該民阻擾商船、勒索規費各節、自屬不爲無因、毋得辯瀆干究、此批、

◉大達貨棧前之路斃男屍

前日午後、有一年約四十左右之某甲、在十六舖外馬路大達公司貨棧前倒斃、由第四守望崗警查見、回報第一區警察署、王金山署長即飭十六舖地甲、前往查明、死者身穿藍布衫襪、均已破舊、赤足無鞋襪、形似丐類、並無屬人、當飭報請善堂給棺收殮、屆期招認、

◉倒換船牌之預備

南市浦江內各種划子船杉板船等、均保載客及運送行李者、前由淞滬護軍使公署令飭南工巡捐局按船編號造冊、並給船牌、以杜勒索旅客、而便查考、該局已遵照轉令市舶所會同浦江水巡隊分別查編在案、本年(即民國十一年分)現正開始查編、其船牌應行倒換、故已由局預備一切手續、行將實行檢查矣、

◉華廳地毯公司被控案之堂諭

山奎石郎次在法公廨控華廳地毯公司不付貨價等情一案、業已訊結、茲錄法公廨之堂諭如下、　此案原告山奎石郎次控被告華廳地毯公司不付地毯找價洋一千六百元、並請追償損失等情、據呈傳案研訊、(中略)原告控訴理由既不充分、並有湮滅證據、僞改文書情事、殊屬不合、本公堂秉公核斷、應將兩造所訂合同即行註銷、所有存在被告處之地毯、除已賣去一條不計外、尙存九條、應發交三發洋行照合式時間優等價値代爲拍賣、將來定期拍賣之時、並着先期報告公堂、售得價銀、除被告收過地毯一方、售價二百五十元外、其餘缺少之數、應於拍賣價內首先歸還、如有不敷、仍由原告照數找付、至原告擅改賬據、湮滅合同、實犯詐欺之罪、應即罰洋二百元、並償被告損失洋五十元、以示懲儆、公費十兩及堂費、均歸原告負擔、此判、

◉指控竊汽油遺火肇禍之提審

毛永祥被控圖竊停泊虹口老船塢之福和號汽油船上汽油不愼、遺火焚燒船內機器等情、業由包探沈崇禮連同報告人王愛芝併解公共公廨、訟請查明再訊、已誌本報、昨晨、經陸襄讞會同美金副領事升座提審、據被告毛永祥供稱、我於本月六號下午、往商爲剛購物、次日、入老船塢廠內工作、始知七號早該船機器被焚之事、與我並無關係、並遞其母毛蔡氏到案作證、中西官得供、判毛還押、候人王愛芝交保、展期一禮拜再訊、

◉盛根林任址問題之質證

陳幼記前延巴和律師代表、投法公堂控盛根林不理抵押單據一案、嗣因管轄問題、奉諭再核在案、昨又傳訊、先由被告辣爾郎律師稱、查被告實住華界、並未在法界營業、近因已往華界歇業、原告陳幼記前延巴和律師聲稱、此案雙方抵押之時、被告實住法界三星里、現有中保人在案可證、況敝律師尙代法商鮑而特具控被告不理抵押欠款、法商麗歸會公堂受理、而此案應照同樣辦理、今查得被告在會丈局轉換道契、僞稱方單已經遺失、抵押原告之單、恐係僞造、懇請堂上轉送會丈局察驗是否眞僞、即可明白等語、被告見證楊樹康吳桂生稱、被告向居華界、並未住過法界等語、原告見證趙阿慶張文祥稱、被告曾經住居法界、於上年間遷移至華界云云、中西官核供、諭候將方單送至會丈局、查明是否眞假、候覆到後再行核奪、

◉盛根林又一被控案

法商鮑而特延巴和律師代表、投法公堂控盛根林借款不還、請求照單追繳等語、前日訊以該處鮑而特控被告抵借洋六百餘元、至今核計、共欠本利洋七百零八元、向索遊約不付、請求訊追、詰之盛根林供認欠洋、惟利息已經如數付清、今民人設法措還、請求寬限料理、中西官判退去、聽候再核、

◉判李士林歸還田單

胡學靜前延巴和律師代表、投法公堂控李士林不還借單一案、判候下堂諭飭遵在案、昨經中西讞員商明堂諭、諭曰、此案經本公堂迭次傳訊、復據見證地保證明該單實係胡姓之產、況查得料卓戶名、亦係胡學靜字樣、被告乃係姓李、豈能得受胡姓田產、應着李士林交尋常保出外、限七天內將方單交還原告、堂費四十五元亦歸被告負擔、此判、

◉再誌朱阿寶服毒身死後之控案

成衣匠朱錫寶、在四區四分所控背愛堂司事孫信德及曹家渡存善里居戶周阿米、誣陷其兒朱阿寶行竊銀洋衣服、威逼吞烟、送往仁濟醫院療治無效、身死後、匿不通知、棄屍不顧等情、已誌昨報、茲悉此案經李署員解送閘北司法科、經該科員質訊、以此案情節重大、判解淞滬警廳司法科核辦矣、

◉兩女子被拐之追究

閘北叉袋角郭家厙鄉人陳銀林、有女招囡、年十九歲、與向居金阿毛之未婚妻蘭珍、同在第七織布廠織工、每日出入必偕、前日放工時、僅蘭珍一人歸來、不見招囡、陳向蘭珍一再盤問、始知被住居前埭之木匠無錫人陸阿狗拐逃、而蘭珍旋亦逃逸、因先將阿狗扭控四區二分所、嗣又探悉住共和路剃頭店樓上之鋼匠生寶、係根林之友、有串同拐逃情事、陳金二原告復扭阿狗之妻張氏至四區告發、經顏署長派警往剃頭店內搜尋無着、昨日、原告具呈四區及四區二分所、請將阿狗夫婦併解司法科究辦、

◉馬亞郎被控騙欵案註銷

馬亞郎前被周玉山在廈門官廳指控其串同甲乙兩西人、以代荐南利洋行買辦爲由、騙取墊欵洋二萬元逃滬、該官廳移請淞滬警察廳行文公共公廨、飭令捕房將馬逮捕到堂、訊無證佐、黏交一百元舖保、候飭知原告到廨質證在案、昨晨、由廨復訊、據被告代表高露玲律師到堂聲稱、奉諭被告交保、限一個月原告到堂備質、茲已逾限、原告仍不到堂、應請將案註銷、經會讞襄讞核供、商之美約副領事、以原告旣不來案質證、判准將案註銷、被告開釋、

◉西人被控在津犯騙案之昨訊

自謂美國人之華烈司因在天津地方騙取友人値洋五百八十八元之貨物逃滬、經其友電滬總巡捕房、飭探將華提解公共公廨、因美領不認其爲美國籍、判令押候函致天津交涉公署、俟復到再核在案、昨晨、復由捕房將華烈司解廨、即據中西包探投案聲明前情、並據被告代表律師到堂代爲辯護、並要求准被告交保候示云云、中西官核供、判被告存洋五千元交保、俟天津交涉公署復到、再行訊核、

◉葉榮生控王福仁等案又訊一次

楊樹浦路恒昌飯店主王福仁・僨昌洋行司閥李子善、被開設肉店之葉榮生在公共公廨刑事科狀訴圖賴肉價不遂、冒充衛生處包探稱端拆梢洋三千元一案、訊供情形、迭紀本報、昨又續訊、王李兩人原係交保出外、乃逾法定開庭時間許久、方始到案、承審官陸襄讞以該兩被告蔑視公堂、應予懲處、商之英米副領事、各科罰金五元、以示儆戒、判畢、開始訊案、即由證人李信堂上堂證明三月二十九日、原告被王邀至店內、指其售賣瘟猪肉、由李子善等勸令帶收清據、及將葉賠償王之損失三千元等情、均係屬實、質之王福仁供稱、與葉交易已有三年、彼賣係售賣瘟猪肉、致我受營業損失三千元、三月二十九、葉至我處、因結賬衝突、李子善經過門首、聞聲入內調解、並有探倌辛等多人在塲勸葉寫收清據、嗣後仍舊往來、且曾設筵兩席、邀調解諸人酒敍、並未糾同李子善向葉拆梢等事、旋由李之代表高露玲律師爲李辯白、向以上兩人盤問一過、官判兩被告仍各交原保、展期再訊、

老聾竟能復聽

耳聾丸藥市上極多○當推二馬路中市直街京都天寶齋爲第一○僕已親自考過○方知眞實效驗○購者留神大凡有一病必有一藥有一藥必治一病如服不見效者即非對症之藥○僕雖化費千金終難取效僕年近五旬兩耳重聽已七年矣遍訪良醫服遍諸藥毫無影響於是聽天由命不望復聽矣乃去歲偶閱申報見京都天寶齋告白云萬國九洲耳聾第一聖品治耳聾極靈即由郵局匯洋十元購耳聾藥一料服之稍聽又續購兩料虔心吞服漸服漸愈未及服完而聽覺如故矣起居一切勝如壯年數年宿疾一旦失去豈非喜出望外爲此登報以揚仁風謹告同病

山東滕縣北門裏黃項才敬告　1876

包愈立止夢遺聖藥

凡患遺洩病症皆因腎水虧耗命門受損或思慮太甚以致心腎不交久之面黃肌瘦腰酸腿軟四肢無力虛損勞傷由此起矣若不醫治將來根深蒂固本齋不惜重資得異人秘方名曰純陽必愈丸專治遺洩各症不侵如患遺洩即是陰虛之現象此丸功能鞏固精關再發若能連服兩旬大補氣血諸病不侵精神倍足每盒洋一元六盒五元張七角寄丸並用收效愈速功效益彰必須認明牌號上海二馬路中市直街京都天寶齋啓

肝胃氣痛丸

當時止痛　一瓶斷根

此丸藥性溫和男婦咸宜安心止痛平肝健胃專治九種心肝胃氣痛遠年不治百藥無效者保於半分鐘內止痛順氣並治肚腹疼痛及反胃嘔酸等症諸君如患以上各症購服一瓶斷根永不復發不靈還洋○每瓶一元丸無不立刻見效百試百驗輕者一服重者一瓶

寄費一角加一

上海海寗路錫金公所東首弄內　同仁醫藥所　電話北三四七一八號

母子二人除癮　謹謝仕商戒烟醫院

煙魔纏身經濟困難遂投該院戒煙不及一月今已除癮重見天日感德無涯本埠西門內王氏率子謹謝

院址南京路大慶里三弄一門一號　B2891

上海金業交易所股份有限公司第一次股東常會通告

本公司照章定於本年八月六日下午一句鐘在本公司市場內開第一次股東常會凡我股東請於七月二十六日起至八月五日止每日上午九時至下午五時憑股單至本公司股務處領取入場券議決要件特此通告

專醫新老白濁

凡初患白濁時則用最新法醫治則其淋蟲若不急早醫治則其淋蟲移進致成後尿道病遂成老白濁矣斯時雖未覺許多痛苦然而日久不治則如封口尿中不清尿道縮閉尿不能解出遂變化成尿毒禍及妻子或自身本醫院醫生鑒於此特設一科專診新老白濁以新式器皿之清潔收效迅速取費亦廉且得完全醫愈永無後患倘君患斯症者請即來診本科醫法之新式器詳細告君之症如何醫法也

二馬路永安公司後面守仁醫院啓　每例診一元二角　甲3786

上海華商証券交易所召集股東常會啓

本所依據新章定於民國十一年八月六日(星期日)下午二時在本所市場開股東常會報告帳略議發股息凡已換取新股票者先期由所按照冊列通信地點函送入場證等件以便股東諸君屆時携帶入場至未經換領股票諸君務請即日來所掉換以便發證與議再自本日起凡新股票照章應停過戶特此通告

疫咳傳染之危險

邇來發現疫咳一症中於小兒甚多初起即連嗽十餘聲自徵而急輕者日發四五次重者百餘次咳時氣出而不入面紅眼突視之幾於窒息甚或嘔乳手抽搐成一種瘟疫之險象且傳染甚速治不探本勢將蔓延查滬上一隅雖有專門治咳醫生治愈此症不少惟祇限於一隅未能普及如欲濟源正本則以離隔爲先蓋其媒介病機捷如電火欲弭其患須絕其洗所謂上工貴治未病也持此以告病家俾知所防謹焉

羅榮庵醫士佈告

小工失足跌傷

崇明人陸錦二、在協興木作場充當小工、昨日下午五時許、自六層樓木架上失足墜下、跌傷頭顱甚重、當由工頭舁送仁濟醫院醫治、聞恐有性命之虞云、

兩妓院違犯烟禁

公共捕房專查妓院之西捕廉亞、昨晨傳廣西路五百零四號門牌妓院鴇婦陸大姐、又平望街四十八號門牌妓院鴇婦姚洪氏、至公共公廨第一刑庭稟稱、該兩鴇均因備設烟具、容留押客吸食鴉片烟、有違定章、是以併傳到案請究、訊之陸姚兩鴇供多支吾、經中西官核供、判各罰洋十元充公、烟具銷燬、

嘉興路之燕子窠

李子香宋阿桂、在虹口嘉興路夥設燕子窠、私售煙吃鴉片、被包探孫阿慶查悉其烟窠係第一千五百四十三號門牌、因於前日協同西探密往、將李宋二人及烟民劉子成湯阿慶張阿金周金福李阿狗等拘獲、抄出烟具、昨解公共公廨、經中西官訊得違禁屬實、判李宋兩人各罰洋三十元、餘人各罰三元、一併充公、烟具銷燬、

公共公廨訊案彙錄

昨晨、公共公廨民四庭、由李襄讞會同英包副領事訊理(一)俗人寶生訴沈鳳亭馮裕生買賣地皮、索追地價案、結果、沈鳳亭准減交一千兩舖保候訊、(二)貧兒院訴會棟華租屋糾葛案、結果、改期續訊、(三)高順泉訴劉晉康欠貨款案、結果、准被告具結出外料理、(四)張延鐘訴貝潤生不付造屋價銀案、結果、改期宣布堂諭、

又午後民三庭、由俞讞員會同美羅副領事訊理兆昌綠號訴汪味青等不理押款案、結果、汪味青具結出外、圖謀營業、有力時遵判履行、　民二庭由張讞員會同日副領事田中氏會訊、(一)婦人吳仇氏與其夫離婚案、結果、候會商堂諭宣判、(二)應顯生訴朱加昌不理賬款案、結果、同上、(三)王鴻儒訴劉士吉車輛損失案、准被告具結出外、自向原告理楚、(四)沈子芳請求給諭北高興糕糰店遷移案、結果、請求不准、

來函

廣萬源號來函

敬啓者、今日貴報本埠新聞欄內、登有顧範九住址問題之辯論一節、涉及廣萬源票號、殊深駭異、查顧範九係廣源源之股東、既非本號股東、更無由本號拘去情事、此係鄭家木橋廣滙源與廣萬源之誤、爲特專函聲明、仰乞更正、事關本號名譽、祈將來函照登爲感、　廣萬源號敬啓　陰曆閏月十九日

安徽南陵縣知事乞賑電

安徽同鄉會義振會江浙皖義振會上海義振協會華洋義振會濟生會聯義善會仁濟善堂廣仁善堂諸大善士鈞鑒、南陵東北鄉多圩、前因霪雨連綿、即派員前往視察、并分飭各圩務分所督率圩民、預備樁料防險在案、詎七月一日、據清弋江警察分所長王國華報告、連朝暴雨、上游涇縣蛟洪猝發、勢若建瓴、六月廿九夜、衝破柿樹璐澄清璐清河圩等處、田廬漂沒、淹斃人口、多至數百名、間有攀樹未死者、正在救濟、哭聲盈野、慘不忍聞等情前來、查該處猝遭奇災、人民蕩析離居、非妥爲安輯、不足以解倒懸、刻下雨尚不止、水勢釜形瀰漫、此外各圩亦均岌岌可危、現已協商地方財政局及縣農會會長等、分投各圩鄉設法防救、傅友即馳赴清弋江一帶查勘災情、再行報告、籌款急振、擇要撫邺、惟念受災極重、不得不爲民請命、呼籲于諸大善家之前、伏求仁漿義粟、俯賜解濟、傅友與中澤鴻嗷、同感不朽、除調查衝沒田廬、被災貧戶、及淹斃人口實數、另塡詳表、連同災況照片另送外、謹先電乞矜鑒、安徽南陵縣知事徐傅友叩冬、

工作時間問題　程婉珍

自有工廠制以來、種種不滿意之問題、即隨之發生、其中最要之一、爲時間問題、

中國現在新式工廠中最大之弊病、莫如工作時間太長、居常聞人曰、此乃無法可治之事、因一方面資本家以極昂之價、所購來之機器、置諸廠中、其目的爲多得產品、故機器不常無故停止、以免損失、一方面則工人自己要求長時間之工作、致能多得工資、依此觀之、各有所得、旁人饒言、似屬多事、

就其表面論之、此言似覺有理、但若稍進一步着想之、則立見其理由之不足持矣、何也、蓋機器者、爲生機之物也、每日有機器匠之照料、早濯晚潤、晝夜不停、固無傷也、但有生命之工人則不然、雖有粗米冷飯、每日有數次之充飢、然若通宵達旦、專事工作、於其生命極爲危險、然則工人何以不惜生命、而要求長時間之工作乎、此無他故、工資太少而已、無論依件或依時之工資、中國大多數之工人、所得者異常微薄、因此工人不得不要求長時間之工作矣、救濟之法、惟有減短時間、增加工資、工廠中素分日夜兩班者、則宜分三班、每班八小時、(八小時制、已由國際勞工會所通過、爲各國所公認矣、惟有吾國置之不問、如有人提倡之者則以過激黨目之、可笑、)如此辦法、機器既仍如前、產品亦仍其舊、不同之點、工人之工作時間耳、或有人以爲如此辦法、必多流弊、因一方面資本家必不願循輿論、遂改方針、一方面恐工人不知利用暇晷、反爲無益、倘此言者、未免過慮、蓋減短工作時間、於雇主工人、兩方面均有益無損也、

(一)時間太長、工人易遭危險、工人被機器砍傷或捲入機器而身死等案、大半於工人疲乏之時發生、且多在半夜或黎早二時與四時之間、

(二)工作太長、產品未必會多、英美諸國有特別專家、以科學之方法、察驗時間與產品多寡及良窳之關係、其結果、爲工作時間愈長、工人之體魄愈疲乏、因之產品不好且少、若時間減短、則立見其反、故此種問題、非爲感情問題、實爲科學問題也、

(三)時間減短、工人方能有機會發展其天能、夫人之本性、均喜向上、社會中人、自以爲有道德者、常對於工人、懷有一種輕視之態度、以爲工人之道德學問、低卑萬分、但不知工人欲求向上之人、不知凡幾、今日處於如是之地位、實不得已耳、如每日工作十二小時或十三小時、血肉所成之人、決不能再有精神求學、或聽演講矣、讀者諸君、設身處地、而三思之、恐亦不能河漢斯言乎、

(四)減短時間、女工可稍理家事工作、時間太長、一般女工無片刻之暇、以事家務、於是子女之衣衫襤褸、家中衛生不顧、家將不家、更無言教育娛樂等事矣、

(五)減短時間、工人之健康可增、工人者、非機械也、工人肉體上構造、與非工人無異、工人肉體上之需要、如飢時思食、渴時思飲、疲時宜休息等事、亦與非工人相同、今日因時間太長之故、工人中之患咯血症、與各種結核症者、其數頗多、若要國民健康、工作時間須減短、

(六)減短時間、亦爲資本家之益、吾人曾非常聞資本家曰、吾等之開設工廠者、莫非爲盡國民一份子之義務也、故須從事提倡實業、不使利權外溢、一方面復能使無數賦閒之人、入廠工作、若以愛國愛同胞之名自豪、亦不得爲過分矣、雖然、國貨不良之聲、時有所聞、既不良矣、則於初心有違、工人因在工廠工作而促其壽矣、婦女童工因工作而發生危險矣、種種事實、彰在人目、故工作時間減短、產品必良、工人必康健、果如是則向來社會中人、視資本家爲自私自利、絕無人道主義者、或能稍改其意也、(註)篇中工人、專指工廠工人、

中華職業教育社通訊

住址　上海西門外方斜路三四八號

金陵大學開辦農業講習科

南京金陵大學農林科夙著聲譽、茲爲造就一班鄉村教員、並有志於農業、能在本鄉農事上推廣改良者、如農場指導員試驗場苗圃管理員等起見、特定於本年秋季增設農業講習科、暫定額二十五名、所定課程乃集合普通農科需耗二三年之光陰方能修畢之諸科目、純用中文教授、大致爲農學大意、農作物學、園藝學、畜牧學、蠶桑學、蔬菜園藝學、植棉學、苗圃管理學、生物學、農村社會學、農場管理學、農業教授法、農業改良方法等、期以一年之時日、修習完畢、其教材內容、採擇意義精深、且切於實用者爲主、授課時間、均在每日上午、至下午則純係田間實習、庶幾理論經驗、相互闡明、而收實際之良果、教授及指導田間實習等、均由該大學農林科諸教員分任、附該校農林試驗場、計有園田蔬圃八百餘畝、盡儘足供學生實習之用、至一切費用、每人共需一百二十八圓云

第六年徵求社員通告

敬啓者、本社成立之始、入社同志、僅七百八十六人、以後經兩次徵求、至第五年度終、乃共得四千八百十二人、唯前次徵求、均係分隊組織、多在通商大埠、猶嫌影響未宏、同人深信、凡我入社同志、對於推廣社務、提倡宗風、各懷無上之熱誠、實負共同之職責、爰本此意、公訂本年度普通委託徵求辦法如左、(一)凡本社同志、請一律擔任徵求社員、其未爲社員而願受本社之委託擔任徵求者、尤所感佩、(二)凡徵求所得、無論新舊社員、歲費或特別捐款、均以國幣一元作爲一分、彙交本社、分別掣奉收據爲憑、(三)本社爲酬答同志贊勷增進地方文化起見、特與商務印書館及中華書局兩公司協商同意、凡一人徵求社員得十分以上、在規定總結束期以前交到該款者、致贈商務中華兩家購書優待券、隨同收據寄發、憑券向兩家購取書籍、可以特別減折、其券面售價、依其所徵得之分數爲比例如下、滿十分者十二元、滿二十分者二十四元、滿三十分者三十六元、滿四十分者四十八元、滿五十分者六十元、滿六十分者七十二元、滿七十分者八十四元、滿八十分者九十六元、滿九十分者一百零八元、滿一百分者一百二十元、在十分以外、每多二分、照加一元、以上每加十分、遞加二元、餘類推、(四)凡新入社者、宜塡具入社願書、亦得依照書定式、仿製塡寫、舊社員無須塡寫、但住址如有變更、亦得重塡、以便存記、(五)凡本屆新入社社員及繳歲費之舊社員、本社均致送『教育與職業』雜誌、概自第三十七期始、(六)本屆徵求時間、自陽曆七月一日開始、以七月二十日爲報告期、遠省及外國各埠、得展至八月二十日報告、但一律以八月三十一日爲總結束期、各地徵求所得款項、應依規定期限報告彙寄、至遲須於總結束日以前寄達本社、屆期公布所得結果、以供衆覽、(七)徵得之款項、最好請由銀行或郵局或其他滙兌機關滙寄本社、其匯費即在該款內扣除、必不得已亦得用郵票作代、但郵票種類以半分至一角爲限、外國郵票不適用、(八)國外幣制不同、分定滙率、每國幣一元、得以下列各種分別折合、(甲)美國七十分、(乙)英國三十辨士、(丙)法國六法郎、(丁)德國一百六十馬克、(戊)日本一元二十錢、(己)暹羅一銖三角、(庚)小呂宋一元四十分、(辛)南洋英屬一元一角、(壬)南洋荷屬一盾半、(九)特別委託徵求辦法另訂之、凡我同志敬懇查照前項辦法、仰伕迅即進行、凡屬同志、多多益善、無任感幸之至、除專函佈達外、合再通告、幃希公鑒、佇盼佳音、

▲附錄本社發行商務印書館中華書局購書優待券規則　一本社爲酬答擔任徵求第六年度社員起見、商承商務印書館中華書局特別允許發行本券、　二本券分二元十元兩種、　三凡持本券向商務印書館或中華書局購取圖書、在券面規定數額以內、其價得照門市通例減去百分之十五、但均以本版圖書爲限、如須郵寄、照章另加郵費、　四如所購書價超出券面數額時、其超出之數、仍照門市通例計算、　五本券遺失後不得掛失、　六本券購書地點、以上海商務印書館總發行所及上海中華書局總店爲限、此外概不適用、　七本券於購書時、由售書處收下、交回本社、以一次爲限、　八本券有效期間、以民國十一年八月一日起至十二月三十一日止、

公布欄

江蘇高等檢察廳

▲批示　朱陳氏狀悉所訴各節殊不近情即如所稱亦應仍向原縣依法訴儲毋庸來廳瀆擾、此批▲馬維清狀及抄件均悉仰候調卷核奪此批▲王徐氏狀悉候調卷核奪此批▲陳玉如呈驗證書照片請求考試錄用由呈及證書照片均悉仰即遵照本廳第八號布告屆期到場聽候考試可也證書照片暫存此批▲吳韜鳴呈懇請求考試錄用由呈及懇證照片均悉仰即遵照本廳第八號布告屆期到場聽候考試可也懇證照片暫存此批▲王文傑呈驗懇照請求考試錄用由呈及懇證照片均悉仰即遵照本廳第八號布告屆期到場考試可也懇證照片暫存此批▲宣文英呈驗懇證請求考試錄用由呈及懇證照片均悉仰即遵照本廳第八號布告屆期到場聽候考試可也懇證照片暫存此批　(以上七月九號)

上海地方審判廳

▲判決主文　(簡易庭)一件判決徐念慈訴王永盛欠款項糾葛一案(主文)王永盛應償還徐念慈洋七十三元四角訟費歸王永盛負擔本判決宣示假執行▲一件判決鄭旭初與張全全票欵涉訟一案(主文)張全全應償還鄭旭初貨欵洋二十五元訟費歸張全全負擔本判決宣示假執行▲一件裁決曹洪山聲請賀秀岩錯誤一案(主文)本案聲請駁斥▲一件判決張維翰訴賀秀岩遷讓房屋涉訟一案(主文)賀秀岩向福餘公司租住之房屋應即遷讓交由張維翰收管本案訟費賀秀岩負擔本判決宣示假執行(民一庭)一件判決王湘齋與朱允長因貨款涉訟一案(主文)被告人經理之鼎泰德雜糧行應償還原告人規銀一千一百九十二兩九錢四分六釐原告人及被告人其餘之請求駁斥訴訟費用原告人負擔四分之三被告人負擔四分之一▲一件判決秦錫楨與孫祖翼因田畝涉訟上訴一案(主文)原判廢棄被上訴人之故祖孫翼庭所投入永興當股之十九保四十七圖三十號則田三畝八分八厘七毫又同圖內四百五十二號則田四畝八分七厘三毫應由被上訴人給付上訴人估價洋一百九十八元五角二分二厘收回管業被上訴人在第一審其餘之請求駁斥本案訟費兩造各自負擔(民二庭)一件裁決松江孫貧兒院對於朱象芳之再審決定抗告一案(主文)本件抗告駁斥抗告費用由抗告人負擔▲一件判決王德興與沈邦清欵項糾葛控訴一案(主文)原判除訟費部分外撤銷上訴人應償還被上訴人洋二百十五元上訴人其餘之上訴駁回本審及本判決前上告審訟費兩造平均負擔▲一件裁決松聲請中止訴訟程序一案(主文)本件聲請駁斥

▲批示　一件何子秩狀請迅予執行由狀悉候派吏執行此批▲一件陳明孫狀請強制執行由狀悉已將被告人交保限一星期料理矣仰即知照此批▲一件錢紹祥狀請給領訟費由悉此案前據該上訴人等請領訟費業經本廳於六月十三日批令自向南滙縣聲請執行在案茲閱來狀語自仍與前狀相同並未聲敘曾否已向原縣聲請執行殊屬不解仰即查照前批辦理所請給領訟費仍難照准此批▲一件陳鴻勛狀請派吏執行由狀悉准如所請此批▲一件丁學元等狀悉候飭吏執行此批▲一件洪冠生狀請給領證件由狀悉農商部二二零二號批一件准予來廳具領王鵬藻四本陳皮梅等十八件均經註銷於本年四月二十七日當庭領還所請自毋庸議此批▲一件張平山狀請各清名案分別裁判由狀悉本廳函托浙江杭縣地方審判廳訊問證人與孫驥豪訴貨欵案有關前據該民狀請傳審即經商催杭廳准復因證人抗傳不到已經移請該縣公署依法拘訊等因俟覆到後即行定期審理可也仰即知照此批▲一件王國禎狀交案欵由狀悉交此批▲一件施寶銀狀請給領由狀悉准予傳追此批▲一件施寶銀狀請召買由狀悉查出資新洪池生財非本案判決範圍以內所請批准拍賣或由本廳召買之處應毋庸議此批▲一件毛安甫狀請查封被告動產由狀悉如所請此批　以上七月八日

淞滬警察廳

▲批示　董吉甫批查該號司賬胡鐵根侵蝕莊欵取保實洋潛逃無蹤情殊可恨應准發交偵緝隊派探訪緝務獲解訊可也▲沈輔周批准予給領仍仰隨時尋訪張順記自向義昌祥清理▲周俊生等批案已和平解決所請應照准予撤銷▲周斌等批本案已令行三區警署飭執行矣仰即知照▲王紀昌等批既據訴請法庭應毋庸議候法庭判決所請着無庸議▲馬宣富批准令取消保人責任仰即持批前往該所聲請可也▲周灝卿批姑准展限十日以示體恤毋再延緩致干押追切切▲陳炳樂批准予着保交案歲追可也▲胡楊氏批案已移送法庭所請應毋庸議▲林王氏批查閱伊夫林官炳業經訊明倫無爲非情事但當伊供稱販運烟土亦殊違犯刑章仰候依法訊辦可也所請應毋庸議▲俞漢元批查此案業已派探將租屋人裘忠明拘案訊辦矣▲謝梅卿批查裘忠明犯共同詐欺取財罪情節較重尚候查傳在逃之牟國亭貨主林燕榮所請應毋庸議▲金少初批據稱婢女無故逃逸等情已悉應准派探查緝能無如所稱氏籍貫無從辦理仰即另呈聲叙▲蔡心齋批仰速投案訊明核辦可也▲李德貴批呈及尖頭均悉查附呈訴韓氏拐物潛逃度必遭人誘匿准予通令查緝此仰隨時自行尋覓報警解究可也▲郭恩庶批查此案已於李德…批示矣

謝應瑞（英國皇家內科大學畢業、英國皇家婦科大學畢業、英國柏斯德徵生物研究社社員、前任倫敦聖瑪利亞醫院醫長、前任倫敦聖瑪利亞病院副院長）
張君謀（瑞士國立大學理學博士、瑞士日內瓦化學社社員、國立北京大學化學教授、國立北京工業專門學校染織講師、國立北京高等師範學校化學教授）
同鑒定
不壞（即衛生食物保安片）
此純淨藥片取和食物中能防腐敗益腸胃即然時久遠依必適口家生佳備之衛家百品也每瓶四粒價大洋四角
上海恒信製藥公司出品
上海各埠　五洲藥房　及各藥房發售
丙981

商辦漢口第一紡織有限公司開第八次股東會通告
本公司訂於陽曆七月十八日即夏曆閏五月二十四日上午十句鐘照章開第八次股東會報告辛酉第七次營業狀况收支賬略討論進行事項補選缺額董事及依法改選監察人並照條例於登報日起停止股票過戶如因有事未能到會請人代表者務希前三日函知公司備查用特登載滬漢報章一體通知統祈公鑒
乙4417

正威靈藥供世
普救天下臌脹
有此靈丹可以無憂如若動刀性命必休

臌脹無憂丹
臌脹一病是膀胱氣化不足清氣不能升濁氣不能降以致日漸膨大……
定價每服一元半料五元十元必愈輕者一服
鬚髮頭藥膏
生肌白玉膏
立愈疥瘡藥
外埠函購　上海寶善街一坊二八號　正威藥房發行

上海恒孚銀樓　蘇州分申
上海足赤　本樓創設姑蘇歷今百有餘年庚申赭亂遷於上海乙丑遷回蘇城元妙觀東民國丁巳年爲因便利主顧設支號於上海英租界南京路發兌古法加煉條錠葉金各種金銀首飾器皿貨眞價實遐邇馳名如蒙紳商學界閨閣名媛賜顧請認明牌記庶不致悞
上海昨日本牌首飾金售出四十六元　收進四十四元
紋銀售出一元六角
總號在蘇州元妙觀東
上海南支號在小東門內　上海北支號在南京路　電話中央五一五五70
蘇州支號在閶門中市大街　無錫支號在北門內打鐵橋　常熟支號在縣南街州橋南

眞鏡嚴　生髮膠　移醜成美
靈包退　鏡面散　售價與同價　另有咬髮癬水　每瓶四角外埠郵政局滙洋郵票通用寄費另加　批發
沈製生髮膠
人壽醫藥室啓
1017

上海大同行銀樓　昨日出售天字足赤每兩四十六元　十足紋銀一元六角五分
景福元記　楊慶和福記　老鳳祥裕記　老慶雲銀樓　慶雲仁記　寶成裕記　新鳳祥德記　裘天寶德記　裘文元裕記　楊慶和久記　鳳祥和記　寶成德記　方九霞成記　慶福星恆記　楊慶和發記　裘天寶禮記　方九霞新記　新鳳祥記　十八家公啓
1046

上海望平街北口　永豐餘金舖
本號發兌加煉眞字足赤條錠首飾成色之高提煉之淨業已有口皆碑各種首飾花樣繁多工料又極頂眞售價便宜收價克已進出僅差一換每日行情登報奉聞伏希公鑒
昨日眞足赤飾金（售出）四十五元（收進）四十四元
本號電話中央五六六八

PEPS

傷風，咳嗽，及寒戰各症，爲害甚烈，宜急療治，胸，肺，咽喉各部，易爲天氣疾病所侵傷，宜急防護，則百補氏藥餅，誠爲各人所必須，蓋百補氏藥餅，融解於口中，即發出殺菌，止痛，已疾，之藥汽，遍達於週身呼吸機關，而咽喉或喉管之紅腫，疼痛，乃銳減，傷風，咳嗽，即斷根，胸肺部則健全，足以抵禦肺炎，哮喘，及吼管炎等症，不得乘隙而入矣。
上海，香港，及遠東各處藥商均有出售，函購一切，當即詳復，英文地址如下The Peps Co. Leeds England.
C 930
療治胸肺百病之惟一妙藥

神效白濁丸
靈效安妥速一匣就好止痛止濁
德法藥房　程鳳生秘製
ㄗ938

頌揚噎膈反胃丸
第一靈藥
1017

柯達
識貨者必購之
攝影研究部專收照相同業
不取學費
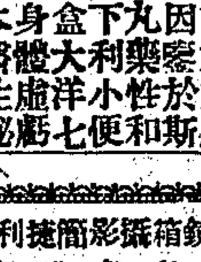
KODAK
REGISTERED TRADE MARK
欲購各種照相器具材料請向貴地柯達經理人
欲知詳細請向柯達公司
寰球馳名攝影器具材料製造家
上海江西路六十四號

立止頭痛丹
每打大洋壹元每包大洋壹角
男女服可應驗如神
上海四馬路蘇瑞生藥局

滬杭甬路滬杭段行車時刻表

站	開車時刻
上海北站	▲上午八·正（特別快車開）上午九·正（慢車開）▲下午一·二〇分（快車開）下午三·四五分 ▲下午七·一五分（夜快車開）
上海南站	上午八·〇五分（特別快車開）上午九·〇五分（慢車開）下午一·二五分（快車開）下午三·五〇分 下午七·二〇分（夜快車開）
松江	上午九·一四分（特別快車開）上午一〇·五〇分（慢車開）下午二·四六分（快車開）下午五·四三分 下午八·三九分（夜快車開）
嘉善	上午一〇·〇一分（特別快車開）上午一一·五七分（慢車開）下午三·四三分（快車開）下午六·四七分 下午九·一六分（夜快車開）
嘉興	[illegible]
硤石	[illegible]
長安	[illegible]
杭州	[illegible]
閘口到	[illegible]
閘口開	▲上午七·一五分（特別快車開）[illegible]

（注意）表內凡有▲符號者係與滬甯車相啣接
（注意）此表內上下兩字上字係上午下字係下午表內之·係指明鐘點至啻分數咸用位數法例如八·四五乃八點四十五分一〇·三〇乃十點三十分餘可類推

上海開至南京 津浦線開至北京火車時刻表

[illegible]

北京開至浦口 滬甯線開至上海火車時刻表

[illegible]

英國日光肥皂

紗羅夏布 洗濯最宜

英商利華公司啟

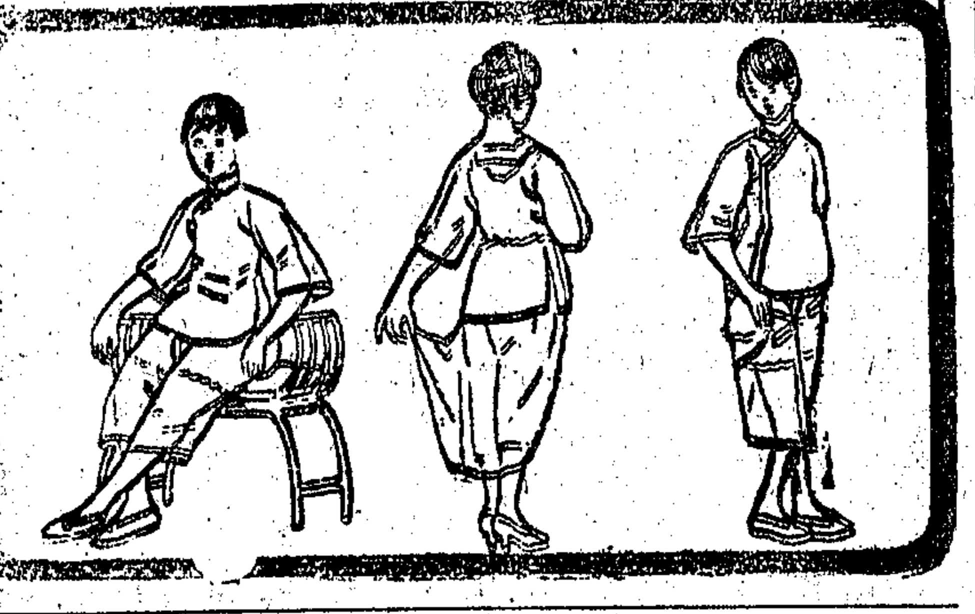

頭髮須當愛護 妍醜就在乎此

一身風流首在頭髮

頭髮一好、要佔多少便宜、人家見了我的頭髮、烏油潤滑、沒有一個不瞻慕的、我心裏實在感激「瞻嘉」不盡、

年紀輕輕頭髮脫頂

起初我的頭皮常常發癢、一搔、頭屑髮垢就紛紛下來了、後來前頭的頭髮也漸漸脫落來了、到了今朝、我年紀不到三十人家都叫我老頭兒、又氣惱又斷愧、早知道如此、悔當初不信用「瞻嘉」、

有一英國髮科專家、彼費一生工夫、專究人髮何以枯脫、何法能使之生長繁茂、奧秘既得、即製成一種奇妙理髮品名曰「瞻嘉」、一經敷用、髮病盡除、枯者榮而脫者生、誠為空前理髮妙品、如欲試用、請向下列各處購之可也、先施公司永安公司五洲中英集成華英等大藥房以及外國藥房遠東總理發行所上海廣東路十六號漢彌敦英行

（三） GERMOL FOR THE HAIR 旅煇 LY.KOO

名人香煙以葉之優劣分高下名人牌之煙葉為美國最好之煙葉

大美煙公司啓

怕熱為身弱之象

身强不畏熱司各脫乳白黨魚肝油功能滋補血液增長氣力夏日疾病最多小孩尤甚若每日服司各脫油三次則自然身强力壯不畏熱而百病不上身矣但須認明老牌司各脫漁父商標方不枉費金錢耳各處藥房均有出售

不論冬夏服此油均奏同等效驗

五

百勝司廠水汀透平

C. A. Parsons.

一創造 世界第一部透平爲百勝司廠所創造

一擴充 一八八九年起逐漸擴充現在可造能發至三萬KW之透平並兼造交流直流發電機䒴波等

一特點 本廠爲原始發明者之老廠以數十年之經驗心得故所出透平優點獨多不可縷述與別廠僅用百勝司之名式仿造者不同

一簡便 管理極便一人可兼管數部

一省煤 每啓羅小時祗須用中國煤約兩磅

一供給 已經供給在各國陸地上之透平數量逾一千萬啓羅華德中國方面約占四萬啓羅華德

英國百勝司廠駐華直接代表久勝洋行謹啟 上海四川路一百廿九號

急救時疫 濟公活佛水

時値夏令天氣漸熱而近來發生霍亂吐瀉時疫痧症日有所聞若不速治危險萬分恐有生命之虞然世上治藥雖多苦無實驗效力惟濟公活佛水爲時疫急痧之救星發行以來活人無算不論感冒風寒瘟疫鼠疫霍亂吐瀉山嵐癆氣抽筋吊脚絞腸癟螺及七十二種危險痧症立服立愈眞有起死回生之功較之尋常十滴藥水功勝萬倍洵不愧濟公活佛之稱凡慈善家施送貧病造福無量多送一瓶可能多救一命也價目每瓶一角每打一元小瓶每洋四十瓶外埠函購寄費加一批發遵購特別克己若荷惠顧無任歡迎再告衛生家注意當此夏令疫氣繁盛之際尤宜預備下列各種藥品則衛生大有裨益矣

▲諸葛行軍丹 ▲防疫臭藥水 ▲立斃臭虫藥 ▲衛生薄荷錠 ▲西洋樟腦丸 ▲清涼薄荷烟

總發行所上海法大馬路共舞臺西首製藥廠（電話2169） 英租界老閘橋聯昌德藥房啟

工欲善其事 必先利其器

車頭式蒸汽引擎

此機係最新出品汽機與鍋爐連合一起用煤異常節省應德國各種電氣廠及工廠之採用者已達一萬餘家

延有各門機師 代客計劃一切

德商禪臣洋行機器部 上海九江路一號

二盒斷根 白濁丸

此丸發行以來治愈新老白濁淋病已不知凡幾因此丸妙在服後立能從根本治療止痛止濁善治五淋最為靈效無論新患宿疾白濁點滴若服此丸二盒即可四天之內完全斷根永不復發每盒大洋六角如購此丸並可向程醫學士代為診治不取醫金如患身體虛弱久年老濁可服陰斷老白濁丸有滋陰補腎止濁之功靈效無比每盒一元雙料二元不效還洋外埠函購郵政安速請將病源示來寄費加一上海雲南路會樂里口彌陀化學製學公司醫學士程佛意發行

全昌 戒

品名	價目
眞金鑲紅鑽戒	[illegible]
眞金鑲藍鑽戒	[illegible]
眞金鑲綠鑽戒	[illegible]
眞金鑲紅寶戒	[illegible]
眞金鑲藍寶戒	[illegible]
眞金鑲翡翠戒	[illegible]
眞金鑲瑪瑙戒	[illegible]
眞金鑲印戒	[illegible]
眞金反身戒（照相反身）	[illegible]
眞金結婚戒	[illegible]
眞金搭手戒	[illegible]
眞金日月戒	每隻洋九元
眞金鐵錨戒（法反 身鑑）	每隻洋四元
眞金寬緊戒	每隻洋三元
眞金橄欖戒	每隻洋三元
眞金十字戒	每隻洋二元
眞金小機子戒	每隻洋一元

本號已歷三十載矣專售鑽石珠寶金銀大小各件首飾光學眼鏡早已各界贊許代客鑲嵌各種首飾雕刻式樣無不玲瓏陳列號中貨不下數千餘種價目從廉劃一不二承蒙光顧無任歡迎請臨上海四馬路丹桂第一台對面分設蘇州閶門外馬路 電話3161

雙龍洋行廣告

本行今由瑞士近運到大批金銀手錶[illegible]機器堅固[illegible]出售以副惠顧諸君之雅意[illegible]面臨南京路四十[illegible]是言不虛[illegible]雙龍洋行

華俄道勝銀行

本行於西歷一千九百十年設立收足資本金盧布[illegible]

拔毒止癢 癩疥瘡藥

此藥無論何種疥瘡小孩黃水瘡濕毒一搽止癢三天便無瘡跡大盒半元小盒二角上海抛球場北首杏林軒廣東路 888

拔毒止癢 一掃光疥瘡藥

此藥乾濕何論遠年疥瘡小疥黃水瘡一搽三日全愈便無一跡大盒半元小盒二角上海三馬路新閘報館對門杏濟堂啓 909

一瓶全愈 花柳下疳水

專治男女花柳下疳[illegible]

白濁梅瘋經驗談

白濁（淋病）之起原皆在於男子忍精久持不洩致玉莖受傷敗精凝結於腎經或至旬日或至三四個月之久而發生之淋病有急性慢性之別（我國方書五淋之名）先時腎經尿道發炎略覺刺痛白濁瀕瀕繼至從痛而有玉莖壓脹或發生下疳或從肺服增劇而至潰爛不堪則毒氣內蘊延入小腸勝胱而起橫痃起時兩旁似有小核按之而動從小而大從大而出膿血若膿血相搏則梅毒攻入筋絡遂有四肢瘻痛梅毒痛瘋半身不遂者再盲投庸醫妄以升提霸藥慎服雖愈於一時日久復發梅毒內炎則陷成穿天爛鼻絕漏殘身良堪嘆惜本醫生於花柳一門研究有年非於就治者均以治濁先治其本醫毒務醫此清之方法治療患病者不僅全愈迅速且永不痠發而無他患現設診所於雲南路會樂里口彌陀製藥公司每日應診祗取號金一角醫金藥資一概不取備有最新醫學器械並注射各種新藥德國獅牌六○六九一四新老淋濁凡克星刺痛白濁注射滅淋藥水直入尿道立能殺閘止濁止痛橫痃血清注射立能治散下疳梅毒痛瘋皆有最新靈藥妥速醫愈永不復發包醫面議外埠不便就診者請將詳細病原結函並附大洋一元一角遲至彌陀公司本醫生接照病原配製對症良藥服之無不立愈抱病同胞幸所注意爲荷醫學士程佛意識誠

百代公司又出新片了

四馬路第五十八號 電話中二二六八號

梅蘭芳 天女散花頭段 天女散花二段 黛玉葬花頭段 黛玉葬花二段

孟鴻茂 七擒孟獲 雲娘 戲迷傳 表功

馬連良 南天門 定軍山 斬淵 對金瓶頭段 對金瓶二段 清官冊頭段 審潘洪二段

余洪元 兩狼山 壽府求計

王美玉 蚊子山歌頭段 蚊子山歌二段

張欣生 五更調 頭段 二段

座右銘

此生不學一可惜。此日虛度二可惜。此身一敗三可惜。（朱熹）

雜說

說愛憎　瀟湘白蘋

愛憎無定衡。心之所悅。是謂愛。心之所惡。是謂憎。有始愛之而終憎之者。有始憎之而終愛之者。人情如浮雲。見異則思遷。惟多情人能具有真定力。惟具有真定力者。可與言愛憎。

閒話

游美隨感（十五）　朽木

美國近年以各種實業之發達。社會上之需要日繁。故婦女之役於社會者日益增多。據最近紐約州實業委員之報告。謂婦女之被傭於紐約州各種事務者。已達一百萬一十三萬五千人。較本薛文尼亞州已多至兩倍有奇。紐約本市婦女之受傭者。每百人中約六十四人。男子則百人中僅五十四人。惟婦女之傭於家庭及私人事業者。則較一九一〇年稍減。而審記業者在一九一〇年。僅百分之三十四。而一九二〇年。則至百分之四十七。運送業十年間之比較亦增至百分之四。若以十年間之總比較言。惟農業畜牧製造廠等之傭員。似稍減少。餘者皆有增無減。本市（紐約）之女律師。亦較前十年增至一倍有奇。今試分兩大部分以觀之。一爲專門職業。一爲書記業。則一九二〇年之統計約如下㊀專門職業（女優）五千六百三十五人（工程師）二十四人（美術家）三千八百四十三人（著作家）千〇六十六人（新聞記者）九百十八人（化學師）三百三十六人（宗教家）六十四人（大學教授）七百九十八人（牙醫）三百二十四人（圖畫家）二千八百六十六人（工藝家）二百八十八人（發明家）七人（律師）三百四十四人（音樂家）九千五百四十七人（電氣醫師）八十三人（攝影家）六百六十六人（醫師）九百二十四人（體育教員）六百五十一人（教員）六萬三千六百三十七人（電氣工程師）十人（機械工程師）一人（看護婦）二萬一千九百十五人（獸醫）一人（飛行家）一人（圖書館員）二千〇五十五人（其他各業）一千二百四十三人（准專門職業）七千四百二十九人（專門業之助手）一千八百五十五人總計一十二萬六千五百二十三人。

諸著

蚊蠅會議（上）　醉癡生

却說蚊蠅兩界自從得了各處「滅除蚊蠅會」成立的消息。要斷送他們的性命。便大起恐慌。某日午時。特假座垃圾灘一步樓開聯席緊急會議。一時羣蠅哼哼大唱高調。衆蚊嗡嗡假作斯文。聯翩赴會。異常熱鬧。非凡衆蚊蠅中。要算紅頭金蒼蠅最出風頭。滿身錦繡。外表英俊。而且聲音洪亮。大家就舉他做臨時主席。報告開會的宗旨。他也並不推辭。便振翅登台。演說道。今天在這裏開這大會。諸君要曉得爲什麼事情呢。就是爲我們兩族生死存亡的問題。因爲人類到了明白我們的壞處。平日我們占據地盤。吸收人民脂膏。歌舞作樂。還要廣播毒菌。貽害人間。所以他們恨之刺骨。都要撲殺我們。創設什麼「滅除蚊蠅會」。那條件非常嚴酷。想出種種法子。制我們的死命。漸次實行。我們同類犧牲生命的。已經不少。不過我有句憤激的話。像人類裏面的一般軍閥官僚。那禍民的本領。也同我們一樣。有的還要利害些。但政府和人民。唱了好久的廢督裁兵。仍沒有實行。他們也依舊安安穩穩的享福。有的還在那裏耀武揚威。奈何他不得。對待我們。却雷厲風行。一律宣告死罪。比較起來。實在覺得不平。等現在大禍臨頭。我們若再不協力同心。共籌自衛。恐怕將來要無噍類。有滅種之禍了。諸君如有高見。還望宣佈出來。救濟那前途的危險。纔好。說了。鞠了一個躬。翩然下台。接着羣蠅中的一位代表。發言道。金蒼翁的言論。委實不錯。但是據敝蠅看來。那「酒色」兩字。也是我們戕身的大原因。像蚊君平日很喜歡逗留羅帳。暗賞春色。倘然見了美人白嫩的肌膚。便施出那輕薄的行爲。行個甜蜜親熱的接吻禮。自以爲艷福不淺。誰知纖掌一舉。立刻粉骨碎身。嗚呼哀哉。這就是好色的……

笑林

賣卜者　卓呆

賣卜者對旁邊立著的一個鄉下人說。你給我銀十元。我就可以細細的把你一生運命說給你聽。那鄉下人聽了。笑道。你好厲害啊。你曉得我身邊有銀錢藏著。所以你故意說得價錢很大了。賣卜人正色道。人家身邊藏著多少錢。是我不曉得的。鄉下人說。你既這一點也不曉得。我又何必來請教你判斷命運呢。

偷　芙孫

甲道。我這玻璃杯的代價只有一角小洋。眞便宜極了。乙道。我那天瞧見別人買的那隻也和你一樣。只買五分洋錢。你還是買了一隻貴貨呢。甲聽了不服道。像這樣大的熱水杯。買五分錢。除非你去偷……乙冷冷的道。能夠偷得到手。一文錢也不要了。

瑣聞

吳郡金石書畫會進行近訊　▲大江南北競附風雅　麟

玉峯馬君梅痴。在蘇垣革衆祠。流於富郎中巷。組織吳郡金石書畫會。藉以闡揚國粹。成立以來。已逾半月。彝於夏曆本月三四五日。開陳列展覽會。時雖梅雨連旬。而滬寧道上雅客往來。咸嘆觀止。刻因會務亟待發展。已印刊詳細會章。分寄各地同志。并由會員公舉馬君爲會長。一時大江南北凡擅一藝之長者。羣藉尺素。請求加入。故目下該會濟濟一堂。極文人游戲之能事。社長馬君夙嫺丹青。工六法。尤長於鐫印。鑄漢範秦。超越西泠。入會研究。咸得馬君指導之益不淺云。

隨便說說

英美之無聲無影飛機

英美的科學界。日新月異。常有新發明品出現。引起全世界的注目。最近却又發明了無聲無影的新飛機了。據說那飛機的構造。十分巧妙。在空中飛過時。一絲聲音都沒有。機身又染得像天色一樣。所以下邊的人抬頭望天。也瞧不見他。英美人能發明這種飛機。我們不得不驚服他們的魄力。然而細想這飛機的功用。不是供給戰爭。是做甚麼的。將來一有戰事。這類飛機悄沒聲兒飛過天空。教人無從防備。任是要毀去多少城鎮。也容易得很。對於人道主義四個字。可有些說不過去罷。唉。在這提倡和平反對戰爭的時代。爲甚麼再要發明這種殺人的利器。難道他們大聲疾呼的主張非戰也和我們唱裁兵廢督的高調是一樣做幌子的麽。（瘦鵑）

小說

社會小說　人間地獄（一五〇）　娑婆生

第二十二回　呼燈載酒譚說青樓　雅謔爲談題名嘲補

隔了一日。便是元宵佳節。趙棲梧早已將請客票紛紛發出。到了這日天還沒黑。棲梧早已到環芸那裏行使主人職權。重新將各處所得朋友寫了一張催請票。上燈以後。客人陸續而來。柯蓮孫替他代邀了金子丹金湘臣叔姪以及趙棲梧還由柯蓮孫姚嘯秋蘇玄曇華稚鳳等人。自必不說。另外的一班松江同鄉。賓主得模有十六七人。擠滿了環芸的房間。非常熱鬧。也有湊成和局的。也有只出頭錢並不打牌的。各適其適。却果得主人趙棲梧來回敷衍。忙個不住。那也不必細表。有些打牌的客人打得津津有味。非打完八圈不肯罷休。華稚鳳拉着柯蓮孫道。我們不打牌的人可以聯合起來要求主人早些吃酒。諸侯作壁上觀。有何趣味。況且玄曇也不能遲回去。早點爲是。柯蓮孫極力贊成。便找着趙棲梧說。棲梧道。今天我本有兩檯。幾個極熟的人先吃一檯也好。於是便吩咐娘姨先擺一檯。蓮孫嘯秋玄曇稚鳳等入席以後。棲梧拿着一疊局票挾着一管筆向大家叫什麼局。笑着對蓮孫道。你和玄曇當然是叫秋波了。我已代你預先寫好了。對嘯秋道。你是菊香。我也寫了。嘯秋道。菊香不必。棲梧道。你叫慣的。爲何忽然不叫。難道內中起了什麼風波了嗎。嘯秋道。我和菊香是君子之交。淡如水。決不會起什麼風波的。我今天不叫他的原故。因爲他今天生病不能出局。如果去叫來。一個不三不四的小把戲做總代表。怪無意識的。還是換一個罷。棲梧道。換誰呢。嘯秋道。換壽康里的謝麗娟。棲梧依言便寫了謝麗娟。棲梧問稚鳳叫誰。稚鳳道。還有別的客人先儘別的寫。待我來想想看。

化痔仙丹

痔之原因不一。如便秘腸炎及壓服峻下之劑。激刺過甚。心肺交病。血行障礙。或限於職業。致久立久坐者。皆足以召此疾。女子因子宮腫脹而致壓迫。或妊娠而妨血行。患此尤易。初時不覺。愈久愈深。本廬發行痔藥。專治男婦一切惡痔。不論新起久患。每日送服三粒（外痔用塗藥）立能化險爲夷。包可斷根不發。每瓶一元。每料五瓶四元。近多假冒。購者注意。

上海寗波路口湖絲街崔氏瓣香廬藥房啓

分設　長沙糧道街　福州總督署口　北京 [illegible]　天津北馬路獅子胡同　南京下關大馬路　杭州上 [illegible]

徐少明牙科醫學博士廣告

[illegible] 博士並蒙發給畢業文憑在案。本醫生畢業後。復經遍遊歐美考察各國政府設立之牙科醫院。以期實地研究。增長學識。現在歸滬。上海南四川路四十號洋房。[illegible] 人之志願。茲爲普及醫道起見。無論鑲牙補牙拔牙。定價格外克己。不敢希圖厚利。如蒙光顧。請認明 [illegible] 不勝歡迎之至

乙2886

立愈小腸疝氣限三日永遠斷根

上海京都天寶齋○人患疝氣症○從速購試○立能消脹平墜○可以立刻而止矣○宜愼宜認○毋以自誤○另有咳嗽順氣化痰凡每瓶五角服法另詳仿單 本齋秘製小腸疝氣丸服數十年老病服丸一料包可永遠不發異乃神藥也每盒一元每料六盒五元另有七十二症八寶光明膏 [illegible] 每瓶洋一元 [illegible] 貴客自給○總設上海二馬路中市直街

京都天寶齋啓

中國實業銀行儲蓄部

民國十一年七月一日第三十四次開獎 [illegible]

金馬牌
大長城牌　香烟

贈品改用新券

本公司所出五十支裝（金馬牌　大長城牌）香烟。荷蒙同胞一致提倡購吸。銷塲至廣。特於罐內。附送贈品獎券。藉答惠顧諸君之盛意。茲因舊券用之日久。誠恐或有假冒。由今年起已改用一種新式贈券。券以堅靱洋紙製成。紙質中做就NY商標水紋。紙度長闊。與舊券不同。現值改用新券未久。流存市面之烟。必尚有舊券存在。用是登報聲明。諸位顧客如存有五十支裝金馬牌。或大長城舊券者。務於陽曆八月十五號以前。交到各省敝分公司。或上海南京路北四川路敝發行所換取贈品。一逾八月十五號。舊券一律作廢。特此佈聞。

中國南洋兄弟烟草公司謹啟

◉大字圈點三蘇全集四十冊四函預約祇售中洋紙紙八六元元◉大字唐詩百名家全集四十冊四函預約祇售中紙八元◉

大字精校　圈點百子全書　四版預約

全書分訂八十厚冊精裝八函

儒家類　孔子家語　孔子集語　荀子　孔叢子　新語　忠經　新書　鹽鐵論　新序　說苑　法言　方言　潛夫論　申鑒　中論　傅子　續孟子　伸蒙子　素履子　胡子知言　薛子道論　海樵子

兵家類　握奇經　六韜　孫子　吳子　司馬法　尉繚子　素書　心書　何博士備論　李忠定輔政本末

法家類　管子　晏子春秋　商子　鄧析子　尸子　韓非子

農家類　齊民要術

術數類　太元經

雜家類　易林　闕子　計倪子　於陵子　子華子　墨子　尹文子　慎子　公孫龍子　鬼谷子　鶡冠子　呂氏春秋　淮南子　金樓子　劉子　顏氏家訓　獨斷　論衡　白虎通　風俗通　牟子　古今注　聱隅子　博異子　廣成子解　叔苴子　郁離子　空同子　海沂子

小說家雜事類　燕丹子　玉泉子　金華子

小說家異聞類　山海經　山海經圖讚　山海經補注　神異經　海內十洲記　洞冥記　穆天子傳　拾遺記　搜神記　搜神後記　博物志　續博物志　述異記

道家類　陰符經　關尹子　老子道德經　道德經注　莊子　莊子闕誤　列子　抱朴子　亢倉子　元真子　天隱子　文中子　无能子　胎息經　至遊子

是書自經本號發行以來。已再版。售罄已久。足見本書價值。士林重業問有惠書商榷者。[illegible]

定價　中洋紙　念四元　十六元

預約　中洋紙　十二元　八元

廉價期內另有贈書券每元贈一角

金石萃編三十二冊四函　評註昭明文選十六冊二函　預約如期出版　凡購預約者持券向原經售處取書

金石現售廉價洋十一元

文選現售　中紙一元八角　洋紙一元三角

總發行所　上海掃葉山房啟

廉價期內購滿洋二元贈書券二角　如滿廿元另贈書券三元　餘類推

乙4808

衛生精鹽

久大公司創辦八年，完足國稅，製出精鹽，泥泥提盡，色白味鹹，特別乾燥，不怕霧天，瓶裝紙包，貨色齊全，還有副產，牙粉漱水，其妙難言，潔齒能堅，重定價格，批發從廉

總公司　天津法界　工廠　直隸塘沽　發行所　上海老垃圾橋延吉里　分銷處　各埠通商口岸

久大精鹽公司上海支店啓　電話中央七三六五

好青年

這部好青年社會小說、眞是李涵秋先生的近來最得意之作、所以敝局自初版發行後、不到四十天的功夫、就將一萬部的好書買完了、因爲這部社會小說、並不是老生的常談、又不是死描社會上的老形狀、簡直一言一語、一章一節都能彀寫出各種人物的狀況、各級社會的習慣、足可使頑者廉、懦者立、一班青年男女讀了、足可做當頭的棒喝、做世的警鐘、眞算得爲社會謀幸福、革陋習、爲國家造人才、爭人格的利器呢、諸君不信、請來買一部細細的一讀、就可知道敝局言非過譽了、再版現已提早出書、因爲要酬愛讀諸君的雅意、所以特價發行一千部、定價仍售二元八角、照碼概售六折、俟售滿了千部、就要買八折了、諸君崇拜李先生文字者、幸勿失此便宜機會呢、外埠郵費每部二角、郵票代洋十足通用

上海四馬路　國華書局

魅鏡

李涵秋先生傑作社會小說魅鏡、初版一萬部、去冬出版後、沒有滿三個月、已銷完了、本局特應閱者的要需、今春提緊再版、刻又出版了、書的內容好處、一時卻說不盡、簡括說幾句、李先生特技、最長於社會小說、他描摹社會上狀態、如同吳道子畫鬼、又似禹王鼎鑄姦、仗一枝生辣豁刻之筆、寫無數魑魅魍魎之相、能合閱者身歷其境、如見其人、眞稱得起是寫生的妙手、至魅鏡一書、尤爲先生第一精心結撰之作、今已出版、本來照碼七折、但現爲優待閱者諸君之厚意、概以六折發售、每部祇收大洋一元二角、惟以一千部爲限、逾額後、一概要售八折了、諸君崇拜李先生文字者、幸勿失此便宜機會呢、外埠購每部加郵費洋一角五分、郵票代洋十足通用

上海四馬路　國華書局

尺牘辭典

諸君天天盼望的尺牘辭典、業已出版了、該辭典自發行再版預約劵後、不到一個月的功夫、早已超出額定的限制、足見社會上崇拜這部書的心理、概可想見了、這書的材料、眞算得尺牘界的破天荒、文學界的新智囊呢、購了一部、當可隨意取用、那種無窮無盡的典故、都是分門別類、條舉目張、不論政界、商界、學界、農界、女界、以及方外僧、道、尼、巫、各界、凡在人事尺牘中應用典故、無不收羅入編、詳細註明出處、俾閱者隨手採用、即可一目了然、且著者都是國內著名之士、如吳東園、朱詩隱等十餘人、題字亦係海上名家、如張仲仁、吳昌石、王一亭等十餘人、尤爲本書之特色、如校勘之謹嚴、紙張之潔淨、裝訂之雅觀、尤爲餘事呢、其隨贈的縮編、係補正編所沒有的典故、計添入五百餘種、兩編合識、可算得尺牘的大觀、要什麼、就有什麼了、今已一起出版、凡購正編一部、隨贈補編一部、不取分文、正編定價、洋裝二元八角、平裝二元四角、今照特價僅取六折、五百部爲限、國內郵費二角、日本新疆台灣四角、西洋各國六角、郵票十足通用、其單購補編者、須照碼洋六角六折、計入洋三角六分、外埠郵費七分半、東洋角半、西洋三角

上海四馬路　國華書局

新書　徐世昌　出版

◉是秘密笈◉是鬼魅圖◉是燃犀草◉是鑄奸錄◉是酷吏傳◉是陽秋誌◉是記事珠◉是多寶箱◉是耶是耶◉徐世昌一書◉徐世昌倒矣◉攷其在民國政治上之關係◉雖袁世凱亦無其久遠◉諸君欲知徐世昌十年來之秘密歷史◉不可不讀是書◉欲知民國十年來之衰弱根源◉尤不可不讀是書◉是書著者爲前總統府諮議黃山民先生◉故知徐世昌之軼事甚詳◉全書記七十章◉約五萬言◉洋裝一冊定價大洋五角◉特價千部照碼七折◉外埠郵費每冊七分半東洋加倍西洋兩角◉郵票代洋十足通用惟一分至一角爲限外國郵票不收

總發行所新學書局

代發行上海四馬路國華書局同啓

T1286

明清名人尺牘墨寶三版預約

本書之收藏者　揚子鮑氏壽圃武進莊氏乘翰武進莊氏思緘霍邱裴氏壯陶閣無錫秦氏翌生吳興莊氏紫伯

本書之內容　計尺牘二百數十通均從各收藏家數千通中所選出爲明清名人最精最難得之品

本書各名人之姓名　見下

本書之印刷　用上等中國連史紙精印與原本眞蹟不差累黍樣張函索即寄

本書之裝潢　每張加用襯紙以最堅潔檳榔箋作底面絲線綴訂兩頭包角外裝錦盒

本書之卷冊　共分三集以明季名人爲一集清季名人爲二集三集每集分爲六冊都十八本

本書之定價　每集平時定價洋二元四角三集共計洋七元二角

本書之預約　預約價洋格外從廉每三集共計洋三元八角照原價約五折

本書之預約辦法　購預約劵時先交二元取書時再交一元八角

本書之郵費　每部三集連掛號費共洋四角

本書預約截止日期　陽歷七月二十日　即日出書

T B1293

今將尺牘眞蹟各名人姓名列下

李應楨　李東陽三通　馬廷用　邵寶二通
毛思義　顧可學　潘旦　聞淵
董天錫　祝允明　文徵明四通　陳良謨
唐順之　沈稠　蹇達　張鳳翼
張燕翼　王穀祥　屠隆　李同芳
范允臨　王思任二通　黃汝亨二通　姚永濟
錢士升　焦希程　黃姬水　陸鍵
張定志　吳太冲　錢朝彥　胡宗纘二通
文彭二通　文嘉　王守仁四通　倪元璐二通
張維屏　朱昌頤　孔廣陶　侯震暘二通
侯峒曾四通　侯岐曾二通　黃淳耀二通　侯鼒
瞿中溶　王鐸十三通
袁枚三通　紀昀　劉墉五通　彭元瑞
朱珪二通　董誥二通　鐵保三通　英和
梁同書三通　吳錫麒二通　秦瀛二通　法式善
章煦　范來宗　錢楷　孫星衍三通
伊秉綬十二通　張問陶三通　吳鼒三通　王芑孫二通
張師誠　張敦仁　陳崇本　姚元之
洪梧　鮑桂星二通　郭尚光　陸錫熊
江德量　吳榮光　陳鴻壽三通　曾燠
王曇二通　湯貽汾三通　戴熙　韓崶
陳邦彥　王文治　洪亮吉　包世臣八通
姚瑩　張穆四通　阮元二通　翁方綱十通
孔繼涑三通　錢大昕　蔣宗海　桂馥
曾國藩　彭玉麐　胡林翼　李元度
翁同龢　張之萬　馮桂芬　何紹基二通
俞樾　楊沂孫　李文田　張之洞
傅山　笪重光　尤侗　張照
曹禾　歲綱孫三通　顧光旭三通　趙懷玉二通
石韞玉　蘇之楙　彭兆蓀　張廷濟五通
齊彥槐　吳蘭脩　顧蒓五通　李兆洛
林則徐　蔣衡四通　錢杜　孫爾準
郭麐三通　徐渭仁　查士標　朱彝尊
陳奕禧　查嗣瑮　查愼行　錢陳羣
錢維喬　汪端光　奚岡

上海棋盤街　文明書局發行　各省中華書局代售

上海模範工廠新出品

本廠內部設施○共分十一廠○如鐵工翻砂橡皮玩具牙刷車鏡印刷地毯罐聽繩索木工等○茲先將鐵工印刷橡皮三廠之出品大要○露佈如左○

鐵工　專造開礦用起重車吸水機○各工廠用引擎鍋爐○大小橋樑○以及各項機器等件○物質精良○出貨迅速○早爲中外各界所贊許○本廠陳列室內○備有種種機器模型○倘荷各界參觀○無任歡迎○（參觀者請向本總辦事處索取參觀劵）（附）本廠橡皮罐聽牙刷等廠所用之機件○均由本鐵工廠自行製造○

印刷　承印五彩月份牌○大小書報○獎劵招紙○傳單仿單○以及各種鉛印石印等件○均美麗悅目○精緻異常○較之他家○眞有霄壤之別○又本廠爲便利顧客起見○特聘請文畫大家○專爲顧客代撰代繪○俾增美觀○各界諸君○幸注意焉○（承接所民國路老北門東首中國救濟婦孺會樓下）

橡皮　專製大小車胎○橡皮鞋底○以及各種玩具等品○質地堅韌○式樣玲瓏○直駕舶來品而上之○定價低廉○批發格外克己

上海模範工廠總辦事處謹白　戊3088

營業部　上海江西路天津路東口五三四號○電話三九五一號

廠址　江灣火車站西首

夏士蓮雪花

商標　TRADE MARK　"'HAZELINE' SNOW"　夏士蓮雪花　商標

夏日天氣燠熱皮膚不舒也　用夏士蓮雪花頓覺非常涼爽不生痱子紅疹且嬌嫩異常尚妙品也

各大藥房洋貨號均有發售

BURROUGHS WELLCOME & CO. LONDON & SHANGHAI　英京寶威大藥行上海

SL 114

神效脚氣聖酒

售價中瓶大洋一元小瓶小洋六角永安公司經售各埠均有寄售上海北四川路武昌路口長春關藥號啓

脚氣之症異常可畏其厲者爲濕脚氣不腫者爲乾脚氣初起人多不覺若不速治脚氣衝心則難治矣本號第一秘方選揀上品藥料精工配製成此聖酒專治乾濕脚氣應驗如神兼治風濕骨痛痲木風痺半身不遂等症藥到病除誠聖酒也

N2901

水陸用油力發動機

製造堅固。管理容易。機械簡單。故保守費最廉。中文說明書函索即寄。

范摩公司陸用式、發力足、用油省、電力電燈廠、製造廠、辦公處、鑛地、商店等處、均極適用、每小時每馬力、燃油不過值銀一分上下、燃點黑油、

水用式、白飛羅式、燃洋油、瑙格斯式、燃洋油、范摩公司式、燃黑油、爲行駛新式中號及小號各種汽船及拖船之用、

上海各埠　美商愼昌洋行

M59-

C 896

法瀾貞曼

老牌牛肉汁已到

今値春令之際人身不免有咳嗽之疾致使四肢柔弱百病叢生胃呆少納積食不化此皆受風寒之故惟服法瀾貞曼牛肉汁立能奏效且經各國著名醫士所贊許考察經驗眞爲衛生補身之滋養料此汁久行全球中外人四時必需之品日服三次胃口頓開四肢力强精神倍增之功適口充腸之味

C 238

四時咸宜居家旅行均宜備置外埠來函郵寄郵費照加

美國法瀾貞曼老牌牛肉汁總發行所上海經理外白渡橋下　大英醫院藥房啓

楊枝露

最清潔之飲料　最衛生之消暑品

清如水晶潔無纖塵芬芳適口香氣襲人各界士女互相餽贈既可以款佳賓悅親鄰一嘗佳味不可一日無此君

定價每瓶五角

粹華製藥廠總發行所　上海南京路仁里口　分發行所　小東門　南市中華路西

1010

致富正道

本行爲獎勵儲蓄起見辦理各種便利儲蓄章程繁細不及全載茲摘舉數例如左

▲定期半年息六厘定期一年息八厘十元以上即可開立存單（甲種）

▲定期三年息九厘半可按月取息（乙種）

▲存洋三十七元六角八分八厘滿十年可得息洋一百元（丙種）

▲存洋三百十九元餘三年內每月可取本息十元（丁種）

▲存洋一百元以上五年期可得息一分二厘每半年付息一次（戊種）

▲每月存洋一元滿十年可得本息洋二百零八元九角七分（己種）

▲每月存洋六元五角七分九厘滿五年可得本息洋五百元（庚種）

數目多寡期限長短各有規定詳細章程函索即寄

上海新華儲蓄銀行謹啓

地址　上海天津路鴻仁里口

電話　中央四七一四號

總行設在北京

津行設在天津法租界

戊2972

(一)投稿本增刊者其材料除衛生法律道德經濟四項外增載實業常識市政識論兩六項其關涉攻訐個人者恕不登載
(二)投稿者篇末須開明姓名住詳細地址並黏一名片每句請自加單圈若篇幅過長及繕寫潦草字跡不易辨認者佳構亦從割愛
(二)登載之稿酌定甲乙兩種報酬甲種兩元乙種一元其願取酬者投稿時須署名蓋章於標題下(但署名不蓋章以不願取酬論)如登載一月後無人摘指其轉錄他稿者至隔月一日(陽曆)即可向本館取酬其領酬時之署名蓋章須與投稿時同
(一)問答一項專爲答問本增刊諸君質有疑義藉便討論起見當擇要登載恕無報酬
(一)投稿者如不願取酬或不願將所署之名發表者請於原稿註明附函恕不作答
(一)投稿登載時本增刊得酌量增删其字句
(一)投稿不登載者原稿恕不發還

※常評※

裁兵與招兵　箴

裁兵僅託空談而招兵已成實事是可知今日之擁兵者尚無絲毫之覺悟也

然吾聞裁兵難招兵亦不易裁兵之難因吞餉已成習慣兵少而所吞之餉亦將與之俱少也招兵之不易以幾經大戰之後人人知當兵有生命之危險而坐享其權利者仍爲擁兵之人故無人願以生命易欠而不發之月餉反爲擁兵者造吞餉之機會也然則擁兵者雖無絲毫之覺悟而當兵者則已漸有覺悟矣

夫至當兵者漸有覺悟而擁兵者尚不覺悟則擁兵者之危機將至而其命運可知矣然而擁兵者果能從速覺悟而行化兵爲工化兵爲農之策則危機猶可消弭也所惜彼利令智昏者尚未能夢想及此耳

※道德※

成功之路　晦鳴

有自知之明用其所長不用其所短

有堅決不拔之主張誠懇謙恭之態度

歡迎辦事不以辦事爲苦工而厭惡之而規避之

未辦事時有周詳之計畫既辦事後有深切之反省

既着手辦事必以全力赴之置他事於不顧

非至辦事時間不辦事免致辦事時精力不集中

中途有挫折認爲必然之事不抱無謂之悲觀益奮全力以爲之

今日應辦之事不延至明日一己能辦之事不待之他人

對於他人之批評勸告不輕易拒絕亦不輕易順從

有數事待辦能視其緩急次其先後一一依次理之(乙種酬)

※經濟※

商業問題之研究(續)　吳東初

零購學(四十六)研究貨質㊉雜貨

雜貨一門非常繁雜食品如魚肉雜糧水菓以及罐頭食物用品如刷帚鑑簍等均在雜貨範圍以內申地謂爲南貨店內地名曰雜貨店售品種類隨地方情形分別多少普通言之雜貨店可分爲二大宗一專做水菓生意兼肉食火腿麪包麵粉與罐頭食物俗名辦館滬上靠近西人住宅所在常見設有此項店肆即內地洋人稍多之處亦有設立者不過範圍大小分別耳一專做所謂乾貨生意滬地英大馬路如三陽字號與邵萬生等或內地之一般雜貨店之不代售水菓者都屬於第二種也

西洋之Grocers 即吾國之所謂雜貨店合南貨店水菓店茶葉店而兼括之緣以西洋雜貨營業範圍之大者實於所言各項店貨而兼併經售於是一提雜貨二字不管家庭日用品之變名也研究雜貨之改良而合於食用乃西洋商人引爲莫大之責任而對於進貨亦非常精細食品求其清鮮有味顏色悅目大小合宜等級分明用品要其堅牢使用靈便惜西洋食用品中有未合於吾國家庭之需要者故於彼等近數年考察所得不必詳告國人雖然吾國雜貨之種類只有多於國外決不會較少於國外故一一研究起來不無困難之處所望於經營乾濕雜貨者各挾己業範圍之所在而壹加研究務期進貨到店銷售於買客易得錢款而使其滿意方是商業之眞進步

西洋雜貨商近年所有問題覺較易於往昔多矣因一般行廠爲力求名譽以保持已身之營業所製售各種食用品特立一種商標經商部註冊他人不得仿效或裝盛於各種紙盒箱籠與聽罐大登廣告全國聞名卒致全世界聞名一覽某商標或盒聽等特殊標識即知爲某貨無論零賣批貨貨及貨價均是一律於是一般雜貨店不知省卻幾許選擇之功夫免去多少風險貨進到店無慮不能售出吾國近年來亦改良不少如泰豐馬玉山諸公司之食品均各有商標裝聽雜貨店經售此項物品頗覺便利不少尤望以後各商業更能多謀相與互助之利益一切進行在在均着意於改良觀念庶雜貨業之發達當日增無已也

※法制※

證據之種類　井門

證據爲證明一定事實之資料可分爲三種

㊀證據與反證　證據爲證明事實之憑據即不利於被告人之證據反證爲證明事實不存在之證據即利於被告人之證據或稱辯護證據

㊁直接證據與間接證據　前者爲得以逕行證明法律上必須證明之事實如被告人自白證人之親見立可證明者故又稱單純證據後者爲藉其所證明之事實以推斷法律上必須證明之事實如某甲失盜某乙見某丙徘徊於某甲左右後又見其持有某甲所失之物以推定某丙爲竊盜是故又稱爲綜合證據

㊂人證與物證　前者謂可爲證據方法之人如被告人證人鑑定人等是後者謂可爲證據方法之物如檢定物證書等是(乙種酬)

※衛生※

廚役之衛生　獨樂

㊀指甲宜常剪　廚役烹調不能不用手而手上的指甲是藏垢納污的地方怎能不剪除盡淨呢

㊁頭宜常沐　頭上是常有老廢物排泄出來的若不常洗恐怕烹調的時候或者覺得頭上癢不免要搔一搔這也常有的事試想這頭上的老廢物掉落在食物裏骯髒不骯髒

㊂衣服宜清潔　我們通常看廚役的衣服都是污穢得不堪言狀廚役自以爲是做的污穢的事體於是就不講求衣服清潔而役廚役的主人翁也以爲廚役的衣服無庸講求清潔這眞是大謬之事難道他們衣服保得定不和食物接觸嗎恐怕保不定罷

㊃盛飯盛菜時宜注意　廚役都是些蠢蠢無知的東西那里還有衛生之可言即如他們飯盛盤菜的時候都把大姆指頭伸在飯裏菜裏他們的手很不乾淨的而且手上是有菌類寄生的食下去很危險

上面所舉的四端都是廚役容易做得到的但是廚役是毫無衛生常識的這四端雖是容易做得到他們也不去做所以鄙人還是希望用廚役的家庭學校等常得人去督促他們講給他們聽才好(乙種酬)

※科學※

香料　張天德譯

香料多取自植物取自動物者不過數種耳然其能刺戟嗅神經而使人清爽快樂則一也但近時有數種香料可以化學的方法配製而成名曰人造香料其價甚廉而其香氣不稍遜於天然香料茲姑從略

甲植物香料　植物香料概別爲三種即生料揮發油樹脂三者是也茲分述於左

㊀生料　生料者爲製造揮發油樹脂等之原料也如玫瑰花茴香子等是

植物所含之香質多在一端非全體皆有之如薄荷之香在葉與梗桂樹之香在皮檀樹之香在木玫瑰茉莉橘花之香在瓣茴香遏尼斯(Anis)之香在子檸檬倍茄木脫(Bergamot)之香在果皮苦扁桃之香在仁菖蒲鬱金之香在根故採集生料之際必擇其有香部分而採之然有數種植物雖全體含香而蒸出者各部不同如橘之葉與花及果皮各能蒸出一種揮發油而香與性則各異

㊁揮發油　揮發油者即自生料蒸出之一種香油性易揮發(註按揮發即揮散之意)故有是名其香氣與其生料相同有數種植物含油質頗少蒸之易溶於水分取較難其價值極貴如玫瑰花含油極微用花萬朶僅能得揮發油一二錢值約百元故眞玫瑰花油不易購致市上售者多爲膺品故售價甚廉

蒸餾香油之際其遺下之水中溶有少許之揮發油故亦頗香如玫瑰水薄荷水拉文逵水等可用以製造廉價之香水(如花露水等)

各種揮發油多用以製造香粧品及飲食物之用如拉文逵油玫瑰油迷迭香油等可製生髮油香水精等香蕉油檸檬油薄荷油等常以少許和入各種飲料及食物之中使氣味芬芳易於上口並能健脾開胃增進食慾故如丁香油薑油等西醫常用作健胃劑其他玉桂油薄荷油等並能祛除風濕可治筋骨酸痛等症

㊂樹脂　此種香料概爲固體香氣少遜於油其分子中常含氣故有數種香油常接觸空氣亦能變爲樹脂檬之塊

樟腦薄荷腦可供藥用而樟腦又能製造炸藥假象牙及一切玩具爲用最大薄荷腦於牙粉中用之最多

乳香沒藥安息香芸香等香氣甚弱然焚之則發香甚佳故寺院廟宇中焚之以薦鬼神於病室中用之亦甚合宜

乙動物香料　動物香料皆產自動物其香濃而能耐久故價亦較植物香料爲貴麝香爲雄麝之生理的分泌物有固有之香氣因其產地而分爲數種以雲南產者爲最龍涎香乃眞甲鯨胃中之病理的產出物排出而浮於海面其香類似麝香產於南洋羣島等處土人以爲龍之涎故有龍涎香之名(乙種酬)

※雜錄※

彩票倖中之害　葉

近來常識欄中對於彩票爲害之文字時有所見可知彩票之禁止刻不容緩然而一般無知之徒依然執迷不悟亦可哀矣昨閱錫仁君「彩票的損失」一篇內有俗語一句「沒福人發財如受罪」吾請爲之易一字即「沒福人發財必受罪」今舉一例以證明之使痴心彩票者知所警也

吾鄉近傍有一岩石焉好事者爲之斲成人面以爲佛村人固未嘗注意及之今年三月有農人禱於此購彩票一條竟得三千元之頭彩以爲佛之力也因演戲謝之且號於衆曰吾將三之一置家產三之一謝靈神(演戲造廟塑像等用)三之一成家室鄉人聞之莫不垂涎詎知某農自負有錢氣燄迫人因欲得其二年前染指未遂之某女爲妻女未允糾衆刦之遂釀命案及其卒也不惟所得之彩一空即舊有祖遺亦化烏有

觀乎此可知吾人致富不能驟然得之大聖所謂「悖入者亦悖出」吾於此益信之矣爰錄之以爲痴心獎劵者之龜鑑(乙種酬)

白話中國歷史　每部二本價洋六角
白話中國地理　每部二本價洋六角
易讀　易解　可助記憶　可供參考
上海棋盤街文明書局發行　各省中華書局代售

閱報諸君閱報至此請閉目合掌誦止念 南無阿彌陀佛 百遍當能超生三界積無量福德　三尼弟子請願　乙B 4601

上海花旗銀行廣告
本行分設上海已二十一載資本美金一千萬元未派餘利美金六百餘萬元總行在美國紐約華而街六十號分設北京天津漢口香港廣東哈爾濱舊金山英京倫敦日本橫濱神戶印度孟買格利格打呂宋美尼拉西浦南洋新加坡巴達維亞西水西印度中美巴拿瑪可倫各處及各國都城本行專營各種電匯押匯票匯押匯買賣生金銀暨押款定期或活期存款不論規元金鎊金洋均可辦理利息格外克己舉凡銀行應有之營業本行無不備具且本行與美國紐約城銀行(The National City Bank of New York)合成一家凡紐約城銀行設有分行之地如南美洲等處本行均能直接辦理 如蒙賜顧請惠臨本行面議無任歡迎
二馬路A字一號花旗銀行總理處啓

江蘇銀行廣告
本行開辦十餘載信用卓著專營銀行一切應爲業務茲特條列於後倘蒙惠顧毋任歡迎
一存款　定期活期存款利息格外從優並附設各種儲蓄存款其定期一項得按年分之深淺酌加利息較之他行尤爲優越便利
一匯兌　凡上海蘇州無錫鎮江南通南京北京天津濟南哈爾濱松江徐州蚌埠常州杭州漢口等處均可通匯匯水格外克己
一放款　凡有貨物可向本行抵押借款利息酌量面議
一堆棧　本行自建堆棧於新垃圾橋北堍西首滿洲路一號二號三號又北蘇州路四十五四十六號專堆押款貨物兼寄存各貨
上海總行江西路愛字五十一號●閶門德馨里●無錫分行竹場巷●鎮江分行風神廟巷●南通分行新馬路●南京分行黑廊街●下關匯兌處惠民橋●蚌埠匯兌處頤道街●徐州匯兌處東門大街●清江分行●蘇州分行東門大街●無錫分行仁堆棧茅渾濱●南京分行堆棧黑廊街淨覺寺內●上海總理處電話中央三五五八●總行電話中央二四五二●北蘇州路堆棧電話一五四二

中國棉業銀行儲蓄廣告
特別儲蓄　每日都可來存每一個月內至少一元至多十元無論三元八元都使得如能每月儲滿十元則五年可得七百三十多元十年可得二千多元二十年後差不多有四千多元 利率一年六釐三年七釐六年八釐半九年以上一分半年一結與志願儲蓄同
定期儲蓄　定期三個月週息五釐半年六釐九個月六釐半一年七釐二年八釐三年九釐五年一分如半年中只存不取者每半年一結利上生利
志願儲蓄　專爲有志儲蓄者着想辦法完美無比儲戶自一元至十元可以隨便每一個月無論何額
活期儲蓄　週息利率
◉詳章承索即奉
行址　上海河南路三馬路轉角　電話　中央二八八五(經理室)　中央三四三一(營業室)　乙4481

香港華商銀行上海分行廣告
本銀行在港政府註冊資本港洋五百萬元設總行於香港打通國內外匯兌設分行於廣州專營國外匯兌業務今又設分行於上海辦理活期存款定期存款貼現放款抵押放款暨一切銀行業務凡中外各商埠均有特約代理機關所有利息匯水佣金等無不格外克己如蒙賜顧無任歡迎茲將各項存款利率列後
來往存款週息五釐　儲蓄存款三個月期五釐半六個月期六釐十二個月期八釐　均照週息計算　短期隨時酌議
行址　寧波路十號　電話　中央一六九八六　中央一六九八七　電報掛號 CHIMERBANK　乙5154

卻病之寶筏
壽世全書現已出版
長生之秘庫
欲長生者　多疾病者　求佛學者　學仙術者　愛子女者
不可不備　壽世全書　更宜注意
壽世全書出版之宣言
長生之道，人人可求，吾人夭亡病死者，皆沉於七情六慾，以致高壽難享，死亡相繼，故壽世全書之編輯不容緩也，此書共分二千餘章，六十五萬言，編輯七年，修訂多次，集六大編而成書，所述節慾長命，養生卻病，仙道佛學，種種延年益壽之學識，俱長壽諸君經驗之談，可稱空前絕後之鉅著，茲將本書六大編總目說明於下
丁B 1279
◉壽世全書內容之一◉ 實驗長命法（古今中外）　是編爲東京百歲會會員胡嘉英葉冠羣二君合編本平日之心得寫修養之妙法所述長命模範長命新法俱係採自古今中外長命人之實驗
◉壽世全書內容之二◉ 仙術秘庫（脫俗超凡）　是編參周易之玄妙闡丹經之奧旨復揭歷代道書之精華證仙佛界哲學之隱秘原本係清初古杭玉楓眞人所著且說理顯明辭句尤易通悟
◉壽世全書內容之三◉ 男女養生術（延年益壽）　是編詳言男女養生之法精神肉體雙方並重入手一編則衛生適當身體康強益壽延年疾病不侵蓋衛理折衷切合實用非空泛無憑之談也
◉壽世全書內容之四◉ 男女節慾寶鑑（慾海明燈）　是編爲養生家劉仁達先生所著先生今七十六歲望之如三十許鬢髮不過半白其所以獲享大年而駐顏不老者皆節慾之功本書其心得之言也
◉壽世全書內容之五◉ 育兒指南（家庭必備）　小兒壽命最易夭折良由於撫育之道未見完備故養育之法不可不講是編有最妙育兒方法一百四十餘種爲父母者欲子女康強當研究之
◉壽世全書內容之六◉ 百病治療法（妙手回春）　是編係現代名醫胡景岐沈壽民兩學士合輯而成內外各病皆有極效之自療法如花柳隱疾爲常人諱言者亦可按方自醫而不使他人聞見
特價五百部又有贈品
特價辦法
(甲種)……緞裝二冊定價十二元特價祇收七元
(乙種)……綢裝二冊定價洋十元特價祇收六元
(丙種)……洋裝二冊定價洋八元特價四元八角
(丁種)……洋裝二冊定價洋六元特價三元六角
(郵費)……甲乙丙每部外加三角丁種每部二角
(限制)……特價五百部爲限額滿漲價並停止贈品
贈品　『中西補品大全』洋裝一巨冊購壽世全書者隨書奉送一部與特價額同時截止
上海白克路西段九如里口　大陸圖書公司發售
分售處　上海四馬路世界書局及各埠大書局

醫界明星　脈學指南　山左盧敬之先生著
吾國醫學爲世界最古之哲學亦最切實用之藝術奈歧景之書理極深奧後人著述蕪雜居多欲求闡發奧旨洞明虛實之作實不多覯本堂有鑒於此不惜重金多方搜求印行濟世茲復得山左盧敬之先生所著脈學指南一書遍請著名醫家評閱僉謂精微透徹發前人所未發足爲後學津梁著作權歸於本局爰亟付印並略以是書優點振告有志斯道者諒當先觀爲快也◉是書專取內經難經及傷寒論金匱要略等書融會貫通發爲議論所謂以經解相洵非學有底者不能徒是臆說判有壞之言◉是書詳及脈之形象然病之所以變化以及種種臨診熟讀之能辨症自非確有把握之板滯脈訣可比◉是書雖祇八萬餘言然詳略適宜於脈症互勘處斷疑辨難已闕無徵不彰以少勝多足稱字字珠璣◉是書經大文豪章太炎先生序之篇首其價値如何概可想見書用本國連史紙精印裝訂四冊清朗稅目猶其餘事定價洋一元
上海二馬路千頃堂書局印行